



INICIATIVA
INTERRELIGIOSA PARA LOS
BOSQUES TROPICALES

IRI-COLOMBIA

EL BOSQUE ES VIDA

CO₂

¿Sabías que no solo las grandes fábricas producen emisiones de CO₂? Te explicamos qué es la huella de carbono y cómo puedes ayudar a reducir la tuya.

Nueve municipios y tres departamentos recibieron la propuesta de IRI-Colombia sobre la protección de los bosques amazónicos, para los Planes de Desarrollo Territorial.

Más de 50 consejeros de planeación municipales y departamentales del Guaviare fueron capacitados por IRI-Colombia.

Las llamas ponen en jaque a los bosques del mundo

Entre 2002 y 2022 se han perdido 123,18 millones de hectáreas de bosques a causa de las llamas y durante los últimos cinco años han sido cada vez más frecuentes los incendios de sexta generación –también llamados megaincendios o tormentas de fuego–, que arrasan miles de hectáreas a gran velocidad. La transformación del uso de la tierra, el cambio climático, el calentamiento anormal del Océano Atlántico Norte y el fenómeno de El Niño, agravado por el aumento de las temperaturas, amenazan el planeta con el incremento de las conflagraciones forestales.

CAUSAS DE LOS INCENDIOS FORESTALES



La deforestación: impulsa la conversión y degradación de los bosques, lo cual aumenta el riesgo de incendios.



Las igniciones: pueden ser naturales –como las altas temperaturas o la caída de un rayo– o artificiales. Se calcula que más del 90% de los incendios forestales son producidos por el hombre. Algunas de las razones son las quemaduras de restos de cultivo, la quema de pastizales, el fuego intencional, la quema de basura y el turismo (por fogatas o colillas de cigarrillos).

IMPACTO DEVASTADOR DE LAS LLAMAS



Generan emisiones de dióxido de carbono, que incrementan el efecto invernadero y agravan el cambio climático.



Contaminan las fuentes hídricas e incrementan el riesgo de erosión del suelo.



Erosionan el suelo y la falta de infiltración, normalmente favorecida por la presencia de coberturas vegetales, disminuye la formación de las aguas subterráneas (napa freática).



Produce la pérdida de bosques que tardarán cientos de años en recuperarse y volver a su estado anterior.



La pérdida de cobertura forestal en las cabeceras de cuenca provoca la desaparición de fuentes de agua.



Debilita la vegetación haciéndola vulnerable al ataque de plagas y enfermedades.



Se convierten en una amenaza a la vida, a propiedades y a medios de vida y economía de quienes habitan los bosques.



El humo y partículas resultantes del incendio contaminan el aire y afectan la salud de millones de personas.

¿Por qué se incendian los bosques?



Para que un bosque comience a arder es necesaria la combinación de tres factores: las igniciones, que pueden ser naturales o humanas, la sequía y una vegetación densa y continua que funciona como combustible. Cuando las temperaturas son muy elevadas la humedad es baja y los vientos son fuertes. Esto reduce el umbral de estos tres factores, es decir, se necesitan menos igniciones, menos combustible y menos sequía para que los incendios aparezcan.

¿Cómo influyen las olas de calor en los incendios forestales?



El aire caliente actúa como una esponja absorbiendo la humedad de todo lo que toca. Un breve período de calor puede secar la vegetación más pequeña o que ya está muerta. Olas de calor intensas y sin precedentes, como las que vivimos en la actualidad debido al cambio climático, secan la vegetación de los bosques, debilitándola y haciéndola más inflamables. Este es el ambiente perfecto para que ocurran incendios forestales cada vez más frecuentes y extensos, debido a la rápida propagación del fuego.

RELACIÓN CIRCULAR ENTRE EL CAMBIO CLIMÁTICO Y LOS INCENDIOS:

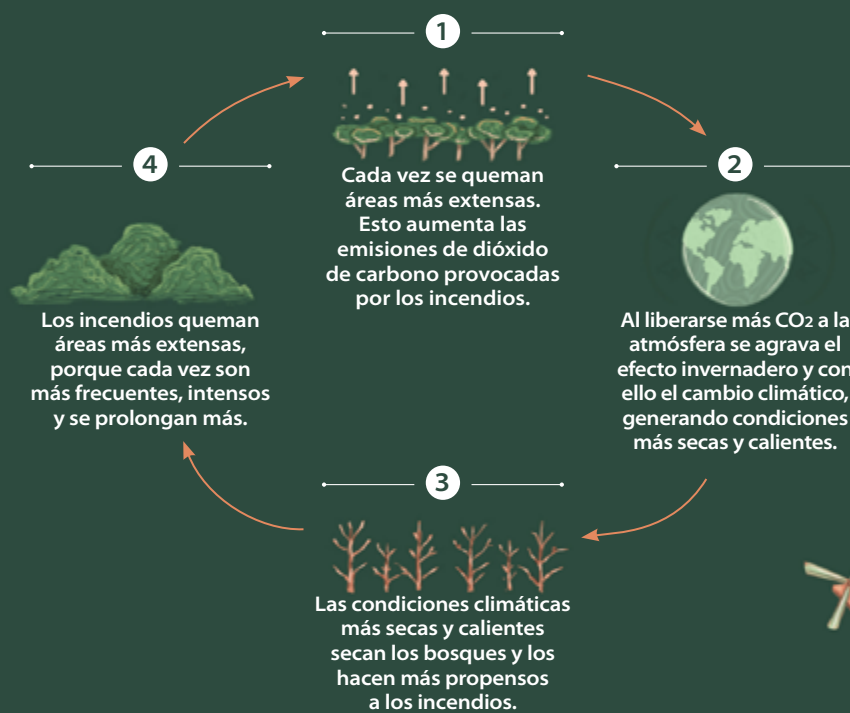

El cambio climático, ¿un motor para los incendios?



Como resultado del cambio climático, las olas de calor extremo hoy son cinco veces más probables y cada vez más frecuentes que hace 150 años. Por esta razón, el cambio climático es un factor crucial en el incremento de incendios forestales.

PÉRDIDA DE BOSQUES A CAUSA DE LOS INCENDIOS EN LA AMAZONIA COLOMBIANA (2001-2022)

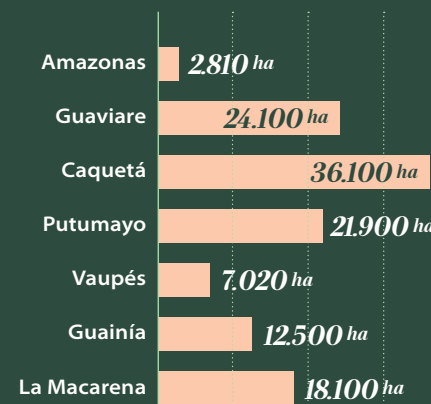

Fuente Global Forest Watch

Amazonia en alerta

De acuerdo con el informe de la Fundación para la Conservación y el Desarrollo Sostenible*, tan solo en Caquetá, Guaviare y sur del Meta, del 1 al 29 de enero de 2024 se registraron 42.281 hectáreas afectadas con cicatrices de incendios forestales. Los municipios más afectados por los incendios fueron Mapiripán, San Vicente del Caguán, San José del Guaviare, La Macarena, Vista Hermosa, El Retorno y Calamar. El 2.5% de las conflagraciones ocurrieron al interior de áreas protegidas del Sistema de Parques Nacionales Naturales de Colombia y el más afectado fue el Parque Nacional Natural Tinigua, con 642 ha afectadas.

*Registro cicatrices de quema enero 2024

CÓMO VAN LOS INCENDIOS EN COLOMBIA



Durante el primer trimestre de 2024, el gobierno nacional apagó 443 incendios forestales. Por otro lado, el IDEAM puso sobre aviso a 952 municipios debido a la amenaza de conflagraciones, con 586 en alerta roja.



“El cuidado de los bosques es un asunto de conciencia”



Miembro de IRI-Colombia desde 2021, el pastor de la iglesia Cristiana Cuadrangular, Miguel Antonio Varón, lidera los capítulos locales de IRI en Puerto Leguizamo, El Triunfo y el resguardo indígena La Samaritana, los primeros instalados en el departamento de Putumayo.

Cada vez que viaja a Florencia para visitar a su familia, el pastor Miguel Antonio Varón debe recorrer siete horas en lancha desde Puerto Arango hasta Solano, por el río Orteguzaza; otras siete hasta La Tagua, por el río Caquetá, y una hora en carro hasta Puerto Leguizamo, donde reside hace ocho años y lidera los tres capítulos locales de IRI en este lugar.

“Está rodeado de selva y agua”, dice el líder religioso sobre el municipio putumayense, ubicado

en la esquina suroccidental de nuestro país, en los límites con Perú, a donde la única manera de llegar es por vía aérea o por vía fluvial, a través de los ríos Caquetá o Putumayo.

“Cuando uno llega por aire, en medio de la selva virgen se pueden ver los lunares de la deforestación, causada por la ganadería y la siembra ilegal de coca. Y no solo en Colombia, también se ve en Perú”, expresa con tristeza el pastor tolimense, quien llegó a esta región con

“Sobre la frontera con Perú se evidencia de manera directa el deterioro del río Peneya. Las personas que están más arriba de los caños, cada día tienen menos agua. Muchos han tenido que trasladar su lugar de residencia”



Durante una de las visitas del pastor a las personas de su comunidad que viven en la ribera del río.



el reto de dirigir la sede de la iglesia Cristiana Cuadrangular y apoyar espiritualmente a sus 160 feligreses.

Desde niño, cuando su familia se trasladó del Tolima al Caquetá, ha tenido permanente contacto con la naturaleza. Cuando tenía cinco años y vivía en Milán su papá lo esperaba a que saliera de estudiar a mediodía y lo llevaba a pescar en el río Orteguzaza hasta el anochecer. Ahora, de manera periódica recorre el río Putumayo para visitar a las personas de su comunidad religiosa que viven en las riberas. Cuánto más se adentra en la selva los mosquitos son diferentes y el clima se vuelve cada vez más húmedo y caliente. Pero a pesar de las condiciones hostiles, el pastor Miguel Antonio no cambia por nada el espectacular paisaje y

“IRI ha generado en mí una conciencia tan grande. Le digo a mi comunidad, nosotros somos los únicos locos que no sabemos dónde estamos parados. En otros lugares del mundo hay gente luchando para que conservemos la selva”.

la oportunidad de ver las aves y de sentir el agua en sus manos.

“En una de las capacitaciones que IRI-Colombia hizo el año pasado, invité a un hombre que se dedica a la deforestación. Él es maderero, tiene más de 60 años y lleva décadas cortando madera. No lo hace pensando en hacer daño, pero termina haciéndolo, porque ese es su medio de ingresos. Lo hice porque quiero que tome conciencia”, cuenta el líder religioso, quien se unió a la Iniciativa en marzo de 2021 –cuando IRI-Colombia instaló IRI-Puerto Leguizamo, IRI-El Triunfo e IRI-Resguardo Indígena La Samaritana– y desde entonces ha liderado las actividades de estos tres capítulos locales.

“Antes no era tan cuidadoso. No miraba las cosas desde el punto de vista adecuado. Con las capacitaciones, IRI me abrió los ojos. En realidad nos concientizan”, señala el pastor evangélico, testigo directo del efecto devastador del cambio climático en su territorio

y de cómo la deforestación ha venido afectando a su comunidad. Por ejemplo, la pérdida de bosque alrededor del municipio lo ha dejado desprotegido y hace que el sol se refleje en el pueblo calentándolo mucho más durante el día, señala.

También mecánico y padre de familia, el líder religioso resalta el impacto positivo de la Iniciativa en los leguizameños, pero también en las diferentes comunidades religiosas que existen en el municipio. “IRI-Colombia ha sido una razón vital para sentarnos a la mesa a dialogar. Nos motiva y a la vez nos obliga a sentarnos allí. No importan nuestras diferencias, nos une la obligación espiritual de cuidar los bosques, la naturaleza”, expresa.

¿Qué estás haciendo para cuidar lo que Dios te ha dado?, les pregunta a las personas de su comunidad, a quienes les transmite la importancia de proteger la selva amazónica y de tomar conciencia de acabar con la deforestación. “IRI-Colombia nos ha llevado a concientizarnos de que tenemos una hermosa casa que nos ha dado el creador, pero somos responsables de cómo la administramos”, agrega.

El 25 de agosto de 2023 sufrió un grave accidente que casi le quita la vida y le dejó varias fracturas en el rostro y una de sus manos. Durante los últimos siete meses ha tenido que someterse a varias intervenciones quirúrgicas de reconstrucción. Su recuperación ha sido lenta, pero ni siquiera la gravedad del accidente le ha restado las ganas de seguir participando en las actividades de la Iniciativa.

En el marco de la campaña de incidencia de IRI-Colombia, durante el mes de febrero acompañó a la coordinadora



nacional, Blanca Lucía Echeverry, durante una reunión con el equipo de la Secretaría de Desarrollo Agropecuario y Medio Ambiente de la Gobernación del Putumayo y otra con el alcalde de Puerto Guzmán, para entregarles las propuestas de IRI para el Plan de Desarrollo. Además, se reunió en Puerto Asís con la Secretaría de Planeación, Desarrollo y Medio Ambiente del municipio. “La protección de los bosques es un asunto de conciencia. No se trata de preguntar cuánto nos van a dar por cuidarlos, sino de saber cuánto vamos a ganar por hacerlo. El dinero no puede estar por encima de la conciencia. La plata se consigue por otros medios, pero la sombra, el oxígeno y los beneficios que produce un árbol, no”.

El pastor Miguel Varón junto al pastor Édgar Castaño y al obispo Joaquín Humberto Pinzón, durante la instalación de los capítulos locales en Puerto Leguizamo.



Acompañado del equipo de IRI-Colombia dio una entrevista en la emisora RTVC, con motivo del proceso de formación de IRI-Colombia en 2022.

“Gracias a las capacitaciones de IRI-Colombia a todos los representantes religiosos, indígenas, sociales, ganaderos, comerciales, e incluso, la administración pública, hemos podido comprender que cuidar la naturaleza es nuestra responsabilidad”.

IRI-Colombia contribuye a la formulación de los Planes de Desarrollo territoriales

Los gobernadores de Guaviare, Caquetá y Putumayo, así como los alcaldes de ocho municipios amazónicos, en los que IRI-Colombia hace presencia, se comprometieron a incluir las propuestas de la Iniciativa en sus Planes de Desarrollo.

Aunque nuestro país tiene una larga historia en esta materia, solo hasta la Constitución de 1991 se ordena –mediante siete artículos (152, 259, 339, 340, 342, 343 y 344)– que la gestión de gobiernos locales, regionales y nacionales sea liderada y orientada por Planes de Desarrollo. Por tal razón, para IRI-Colombia resulta crucial abogar para que el control de la deforestación y, en general, la conservación de los bosques tropicales amazónicos y de su biodiversidad sean un elemento central de los componentes ambientales de estos instrumentos de planeación.

En este sentido, durante el mes de febrero presentó a

alcaldes y gobernadores de los municipios y departamentos en donde hace presencia a través de sus capítulos locales, una serie de propuestas para que sean incluidas en sus Planes de Desarrollo. “Para nosotros es imprescindible incidir en esta fase de la formulación, para garantizar que durante la fase de construcción del Plan Plurianual de Inversiones –que debe empezar alrededor del 1 de marzo–, se puedan asignar los presupuestos necesarios para desarrollar programas y proyectos enfocados en el control de la deforestación y la conservación y restauración de los ecosistemas amazónicos”, explica Blanca

Lucía Echeverry, coordinadora nacional de la Iniciativa. De acuerdo con el artículo 259 de la Constitución Política de Colombia, cuando son elegidos alcaldes y gobernadores se impone el programa de gobierno presentado por el ganador. Por esta razón, como punto de partida para la formulación de las propuestas, IRI-Colombia estudió los documentos correspondientes a cada municipio y departamento. “No votamos por los mandatarios sino por sus programas de gobierno. Alcaldes y gobernadores tienen la obligación de cumplirlos y convertirlos en un Plan de Desarrollo”, señala Diego Dorado, experto en el tema, ex subdirector del Departamento Nacional de Planeación y asesor de la Iniciativa. Adicionalmente, con el objetivo de garantizar que se creen e implementen programas orientados a la protección de la Amazonia, con la participación de las comunidades como principales protagonistas, las propuestas de IRI se construyeron a partir de tres principios que deben quedar plasmados en los Planes de Desarrollo: el problema de la deforestación,

su impacto y la urgencia de detenerla para garantizar el bienestar de la región y de sus habitantes; la importancia del poder transformador de las comunidades y el rol que pueden cumplir en la conservación y restauración la selva amazónica y su biodiversidad; la necesidad de asegurar los recursos necesarios para desarrollar proyectos que contribuyan a dar respuesta al control de la deforestación.



El equipo de la Iniciativa durante la reunión con Johnny Casanova, alcalde de El Retorno.



La coordinadora nacional de IRI-Colombia se reunió en Florencia con el gobernador del Caquetá, Luis Francisco Ruiz.

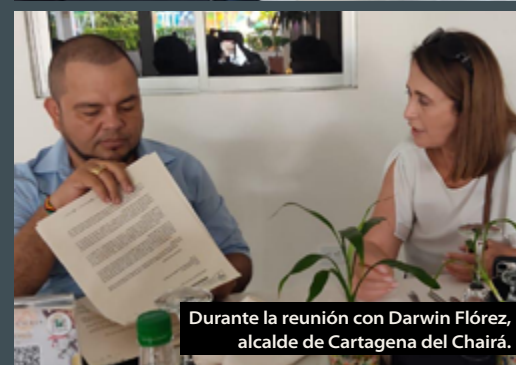

Durante la reunión con Darwin Flórez, alcalde de Cartagena del Chairá.

Como resultado, las propuestas para los Planes de Desarrollo municipales y departamentales incluyen la participación de las comunidades en acciones relacionadas con la protección de los bosques amazónicos, el aporte de IRI-Colombia en materia de participación y capacitación alrededor de los temas ambientales; la consecución de recursos a través de instrumentos de pagos por servicios ambientales y de la convocatoria “Lucha Nacional contra la Deforestación para el desarrollo forestal y de la biodiversidad” del Ministerio de Ambiente y Desarrollo Sostenible; y la promoción de programas de turismo forestal como una estrategia para garantizar la sostenibilidad económica de las comunidades comprometidas con la conservación del ecosistema amazónico.

Avanza la campaña de incidencia

Las iniciativas fueron entregadas durante 12 reuniones estratégicas con alcaldes, gobernadores y equipos de planeación. Como resultado, los mandatarios se comprometieron a integrar a miembros de los capítulos locales de IRI en sus Consejos Territoriales de Planeación y a incluir las propuestas de IRI-Colombia en los Planes de Desarrollo.

Estos encuentros corresponden a la segunda fase de la campaña de incidencia de IRI-Colombia que inició en agosto de 2023, cuando realizó 16 debates y



La reunión con el alcalde de Miraflores, Edwin Iovanny Díaz, y su equipo de trabajo se realizó en San José del Guaviare.



IRI-Colombia se reunió con el alcalde de Calamar, Farid Camilo Castaño, durante la mesa de participación ciudadana.

conversatorios con 53 candidatos a las alcaldías de 13 municipios y nueve candidatos a las gobernaciones de Caquetá, Guaviare y Putumayo. Además de ser el escenario ideal para que los ciudadanos conocieran en detalle las propuestas de gobierno de los candidatos en materia de medio ambiente, permitió que los por entonces candidatos se comprometieran con la protección de la Amazonia. →



En representación de IRI-Colombia, el pastor Miguel Varón se reunió con la secretaria de Planeación, Desarrollo y Medio Ambiente de Puerto Asís.



Acompañado de líderes religiosos del Guaviare, el equipo de IRI-Colombia se reunió con miembros de la Secretaría de Planeación y de la Secretaría de Desarrollo Agropecuario y de Medio Ambiente departamental, Ximena Martínez López, Hernando de Jesús Restrepo y Carlos Gordillo.



Durante la reunión con representantes de la Secretaría de Desarrollo Agropecuario y Medio Ambiente de Putumayo.



La coordinadora nacional de IRI-Colombia, Blanca Lucía Echeverry, reunida con el alcalde de Puerto Guzmán, Miguel Ángel Muñoz.

San Vicente del Caguán

La pastora Julieth Quevedo, coordinadora de los capítulos locales de IRI en el municipio, y el pastor Alexander Llanos entregaron la propuesta de IRI-Colombia al alcalde Luis Trujillo Osorio, durante una reunión celebrada el 23 de febrero. Ésta incluye acciones para la prevención de la deforestación y se encuentra alineada con el programa de gobierno "Trabajamos y servimos al Caguán", comprometido con el pacto por la cero deforestación y la recuperación de las áreas protegidas.

Caquetá

El equipo de IRI-Colombia se reunió con el gobernador del Caquetá, Luis Francisco Ruiz, el 20 de febrero en Florencia. La propuesta de la Iniciativa se encuentra alineada con el programa de gobierno "Obras y no promesas", que promete trabajar por una coexistencia pacífica y equitativa en pro de la protección, conservación y restauración del bioma amazónico.

Guaviare

Las propuestas de la Iniciativa para la Gobernación del Guaviare responden al programa de gobierno "Guaviare avanza", que tiene como eje la conservación del medio ambiente con la participación de las comunidades por medio del uso sostenible de la naturaleza y la venta de servicios ecosistémicos. Éstas fueron entregadas al equipo de la Secretaría de Desarrollo Agropecuario y de Medio Ambiente departamental, durante una reunión en San José del Guaviare, el 15 de febrero.

San José del Guaviare

En la alcaldía del municipio, el equipo nacional de IRI-Colombia y líderes religiosos de los capítulos locales de IRI se reunieron con el secretario de Planeación, Ariel Mosquera, para presentar las propuestas para el Plan de Desarrollo que incluyen, entre otros, el diseño y ejecución de programas de mejoramiento, protección, reforestación y mantenimiento de microcuencas, así como para la recuperación de los humedales con un enfoque en la biodiversidad.

El Retorno

En el polideportivo de la Inspección de Policía La Libertad, donde el gobierno local de El Retorno desarrollaba las mesas de diagnóstico participativo, IRI-Colombia se reunió con el alcalde Jhonny Casanova López para entregarle la propuesta para el Plan Municipal de Desarrollo, la cual incluye acciones para la prevención de la deforestación y el cuidado y conservación de los bosques, acciones en línea con el programa "Fábricas de Oxígeno y Vida" del plan de gobierno "Unidos por la reactivación económica", que reconoce al medio ambiente como una prioridad para la vida.

Miraflores

La propuesta de IRI-Colombia se formuló a partir del programa de gobierno "Miraflores: destino de paz y desarrollo", que propone implementar acciones en contra de la deforestación y los delitos ambientales, impulsar la conservación, la reforestación y preservación de los bosques, e inducir una transformación cultural basada en la identidad, el compromiso y el respeto con el medio ambiente. La iniciativa se entregó al alcalde municipal Edwin Iovanny Díaz durante una reunión en San José de Guaviare, el 18 de febrero.

Calamar

IRI-Colombia se reunió el 17 de febrero con el alcalde de Calamar, Farid Camilo Castaño, en el polideportivo del municipio. Las propuestas para el Plan de Desarrollo que IRI-Colombia entregó, están orientadas a la protección de los bosques y la recuperación y el fortalecimiento de la mesa ambiental del municipio, en línea con su programa de gobierno "El cambio es ahora", que plantea asumir un mayor compromiso ambiental y aprovechar mejor los recursos naturales implementando una cultura ambiental responsable y ética.

Curillo

Acompañada de Nudy María Oviedo, líder religiosa coordinadora de IRI-Cartagena del Chairá, y del pastor John Jairo Escobar, coordinador de IRI-Puerto Rico, la coordinadora nacional de IRI-Colombia, Blanca Lucía Echeverry, se reunió con el alcalde municipal de Curillo, Javier Villanueva Posso. La propuesta presentada por IRI se formuló a partir del programa de gobierno "Curillo de oportunidades, incluyente y competitivo", que reconoce la importancia de preservar, restaurar y conservar los ecosistemas como áreas generadoras de vida, a través del desarrollo de programas de educación ambiental para la ciudadanía.

Cartagena del Chairá

La reunión con el alcalde de Cartagena del Chairá, Darwin Andrés Flórez, se realizó el 20 de febrero en Florencia. La propuesta presentada se construyó partiendo del programa de gobierno "Gobernemos con resultados", que se compromete con el medio ambiente a través del control de la deforestación y la adopción de tecnologías amigables con la naturaleza.

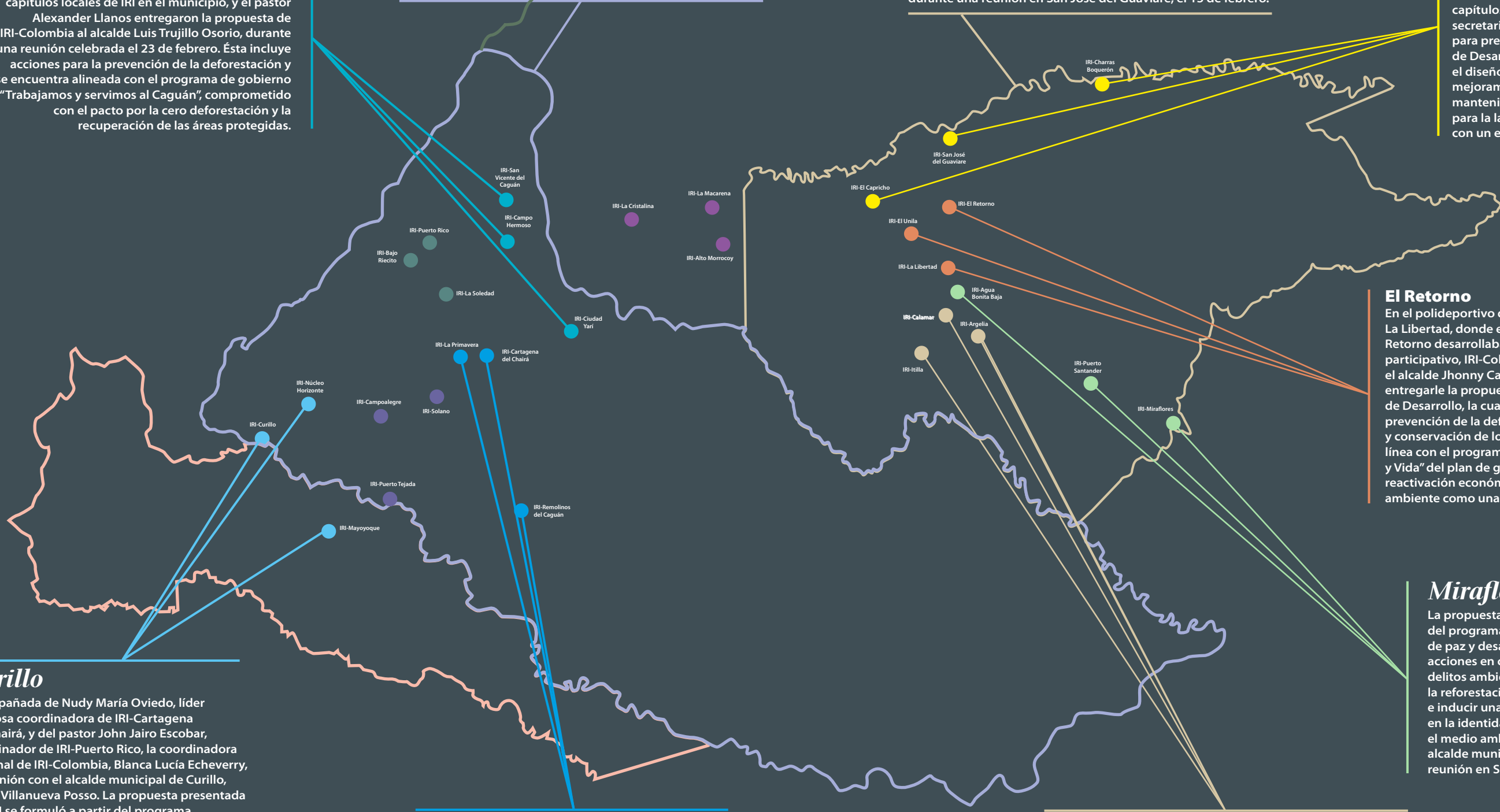

Putumayo

El 27 de febrero, IRI-Colombia se reunió con Magali Hueca, Amir Rivera y Juan Carlos Gutiérrez, de la Secretaría de Desarrollo Agropecuario y Medio Ambiente de Putumayo. El equipo de gobierno departamental se comprometió a explorar nuevos acuerdos de trabajo con la Iniciativa y a incluir las propuestas en el Plan de Desarrollo. Éstas obedecen al plan de gobierno "Somos la fuerza de la gente".

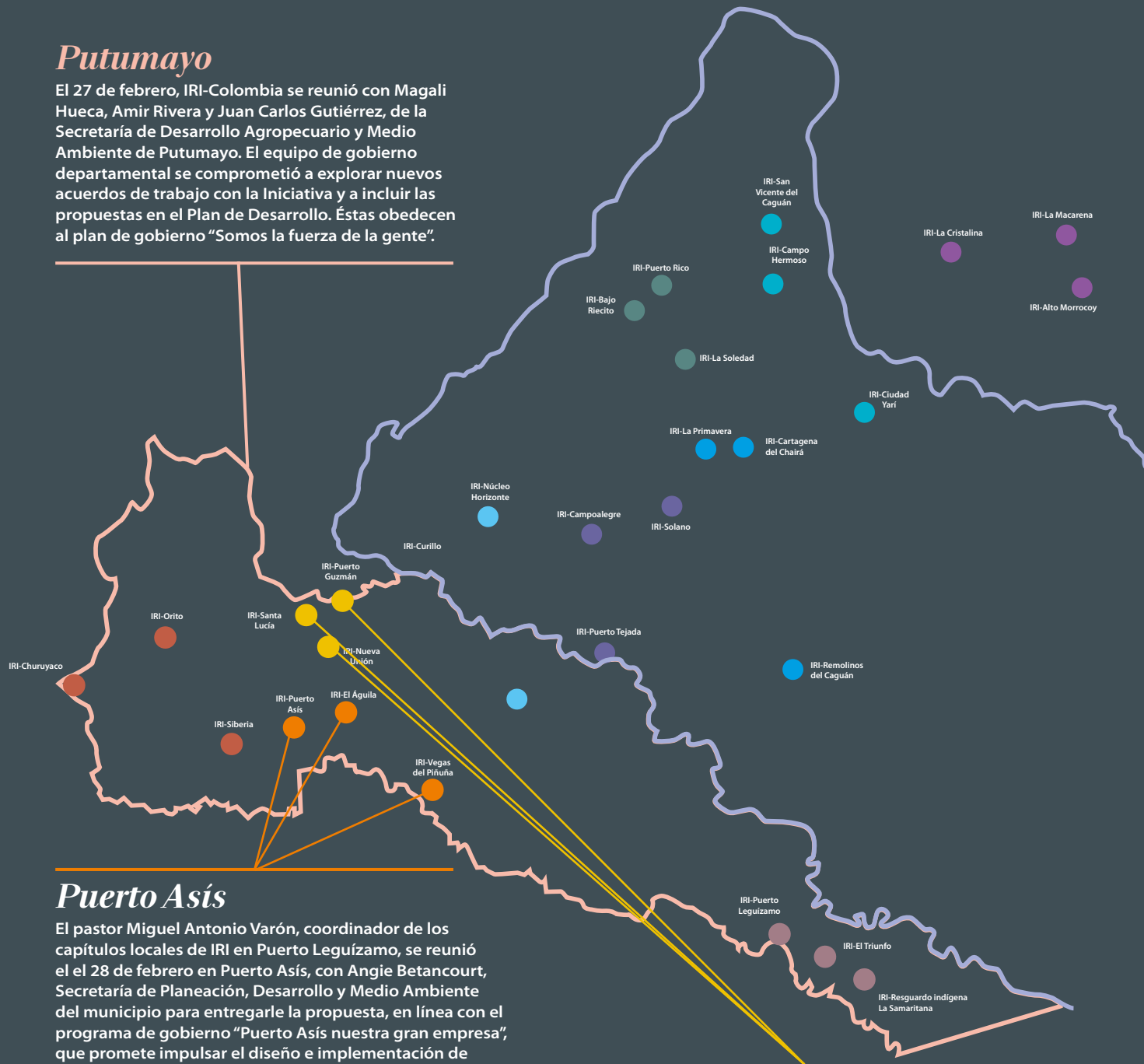

Puerto Asís

El pastor Miguel Antonio Varón, coordinador de los capítulos locales de IRI en Puerto Leguizamo, se reunió el 28 de febrero en Puerto Asís, con Angie Betancourt, Secretaria de Planeación, Desarrollo y Medio Ambiente del municipio para entregarle la propuesta, en línea con el programa de gobierno "Puerto Asís nuestra gran empresa", que promete impulsar el diseño e implementación de políticas y programas que fomenten la conservación y uso responsable de los recursos naturales.

Puerto Guzmán

La coordinadora nacional de IRI-Colombia, Blanca Lucía Echeverry, junto con el pastor Miguel Antonio Varón, coordinador de los capítulos locales de IRI en Puerto Leguizamo se reunieron el 26 de febrero con la gestora social de Puerto Guzmán, Mónica Daniela González, y el alcalde Miguel Ángel Muñoz, quien se comprometió a incluir las propuestas en el Plan de Desarrollo y a seguir acompañando las acciones de IRI en el municipio. Estas se encuentran alineadas con el programa de gobierno "Unido por el cambio", que promete promover la participación de las comunidades en la protección y conservación del ecosistema y biodiversidad del territorio.

"Para nuestra iniciativa es imprescindible incidir en esta fase de la formulación de los Planes de Desarrollo, para que los programas dedicados a la protección de la Amazonia estén incluidos en el presupuesto", señala Blanca Lucía Echeverry, coordinadora nacional de IRI-Colombia.

Actualidad IRI-Colombia

IRI-Colombia se prepara para la Cumbre de la Biodiversidad

La Iniciativa Interreligiosa para los Bosques Tropicales en Colombia participó en el taller "Retos y oportunidades para la actualización de los Planes Nacionales de Biodiversidad desde la Amazonia colombiana y camino a la COP16", un espacio de diálogo entre organizaciones indígenas y organizaciones no gubernamentales con el fin de reflexionar sobre los desafíos planteados por las metas del Marco Mundial de Biodiversidad Montreal-Kunming, así como para formular propuestas para la actualización de los Planes Nacionales de Biodiversidad y la participación en la próxima Conferencia de Naciones Unidas sobre la Biodiversidad, que se llevará a cabo del 21 de octubre al 1 de noviembre en Colombia.

Adicionalmente, durante el taller se ofrecieron conferencias sobre las novedades del Marco Mundial de Biodiversidad Montreal/Kunming; el Plan Nacional de Biodiversidad de 2023; deforestación y su relación con la política nacional de paz total; el Acuerdo de Escazú; bonos de carbono en la Amazonia; áreas no municipalizadas y Planes de Ordenamiento Ambiental Indígena (PAOI). El encuentro, realizado el 12 de febrero en Bogotá, fue convocado por Rainforest Foundation Norway, organización que forma parte del consejo asesor de IRI. Además, contó con la participación de diversas instituciones



gubernamentales como la Embajada de Noruega en Colombia y organizaciones indígenas y ambientales como la Organización Nacional Indígena de Colombia (ONIC), la Organización Nacional de los Pueblos Indígenas de la Amazonia Colombiana (OPIAC), la asociación Ambiente y Sociedad, la Fundación para la Conservación y el Desarrollo Sostenible (FCDS) y Tropenbos.

Del dicho al hecho: Planes de Desarrollo con enfoque ambiental

"Como líderes religiosos y personas de fe, es nuestro deber ético y moral proteger la naturaleza. Como ciudadanos es nuestro deber trabajar por esta loable misión, para asegurar un planeta para nuestras futuras generaciones", expresó el pastor Édgar Castaño, líder religioso de la iglesia Bautista, presidente de la Confederación Evangélica de Colombia y miembro del Consejo Asesor de IRI-Colombia en la columna de opinión "Del dicho al hecho: Planes de Desarrollo con enfoque ambiental", publicada el 5 de marzo en el periódico

web El Espectador. En ella, el líder religioso de la iglesia Bautista se refiere al importante reto que tienen los alcaldes y gobernadores recién posesionados, el deber de incluir en sus Planes de Desarrollo los programas necesarios para proteger la Amazonia y reducir la deforestación, así como la gran oportunidad que brindan espacios como los Consejos Territoriales de Planeación para que distintos sectores de la sociedad civil, como el religioso, participe en la construcción de estos instrumentos de planeación y asegure que el destino de municipios y departamentos camine durante los próximos cuatro años hacia un futuro promisorio para nuestra Amazonia y sus habitantes. "Allí radica la importancia de espacios como los Consejos Territoriales de Planeación, desde donde líderes religiosos, sociales o comunitarios, como los miembros de los capítulos locales de la Iniciativa Interreligiosa para los Bosques Tropicales en Colombia pueden contribuir a la formulación de los PDT", concluyó.



“En la medida en que podamos prescindir de cosas, disminuimos la presión sobre la naturaleza”

Como resultado de sus actividades y hábitos de consumo, los seres humanos producen emisiones de dióxido de carbono. Disminuir la huella de carbono no es una tarea imposible y al hacerlo contribuimos a cuidar el planeta y frenar el calentamiento global. Te contamos qué es y cómo puedes disminuir la tuya.

Por: Mónica Meléndez.

Foto: Freepik

Para comprender el impacto ambiental que tuvo la pandemia en el mundo sirve remitirse a las cifras de las toneladas de dióxido de carbono que se emitieron en 2020, cuando el planeta se detuvo para protegerse del Covid-19. Según el Banco Mundial, ese año se registraron las mismas 33.5 kilotoneladas de CO₂ emitidas durante 2012. Fue como retroceder en el tiempo ocho años.

Sin embargo, tan pronto como aparecieron las vacunas, la demanda de combustibles fósiles retomó su acelerada marcha y tanto las empresas, como las personas, volvieron a poner su parte en la huella de carbono global.

Esta última se refiere al indicador que cuantifica las emisiones de CO₂ que produce una persona, organización o país. En la

COP21 de cambio climático de 2015, Colombia se comprometió con el Acuerdo de París a reducir el 51 % de sus emisiones de Gases de Efecto Invernadero (GEI) al 2030 y alcanzar la carbononeutralidad al 2050. Sin embargo, las emisiones del país siguen subiendo y la Agencia Internacional de Energía (IEA, por sus siglas en inglés) nos situó en su último informe en el puesto 137 de 184 países emisores analizados. Para entender las medidas que serían necesarias para lograr este ambicioso objetivo entrevistamos al ingeniero Liven Fernando Martínez, profesor de la Universidad Nacional de Colombia y experto en evaluación de impactos ambientales, quien además nos explicó la importancia de que cada persona evalúe su impacto y emprenda acciones para reducir sus emisiones.

Liven Fernando Martínez

Es ingeniero agrónomo y magíster en Medioambiente y Desarrollo de la Universidad Nacional. Tiene un doctorado en Turismo, Economía y Gestión de la Universidad de las Palmas de Gran Canaria, España. Actualmente hace parte del Instituto de Estudios Ambientales de la Universidad Nacional, sede Bogotá, en donde es profesor de los programas de Maestría en Medio Ambiente y Desarrollo; de la Especialización en Turismo, Ambiente y Territorio, y de los diplomados en Valoración económica ambiental y en Impacto ambiental. Desde hace 12 años ha enfocado su investigación en evaluación de impactos ambientales y la aplicación de herramientas de sostenibilidad para las empresas.



Foto: cortesía Liven Fernando Martínez

¿Cómo se calcula la huella de carbono?

En general lo que se hace es sumar tres alcances: las emisiones directas, que tienen que ver con los gases de efecto invernadero que son generados por el uso de combustibles fósiles como la gasolina, el diésel y el carbón. Para calcularlo, se hace una conversión de la cantidad de combustible consumido y se multiplica por el factor de emisión. En Colombia algunos de estos factores son definidos por la **Unidad de Planeación Minero Energética (UMPE)**.

El segundo alcance tiene que ver con las emisiones indirectas por el consumo de energía de los electrodomésticos, se calcula por cada kilovatio o unidad de energía, cuántas toneladas de CO₂ equivalente se generaron. Y el último son las emisiones indirectas que no están asociadas al consumo de energía. Entre estas se incluyen las generadas por la descomposición de los residuos, las generadas por los vehículos particulares de los miembros de la organización, de los viajes realizados en avión, las emisiones de gases refrigerantes etc.

No somos un país con una emisión alta de CO₂ per cápita, ¿por qué debería preocuparnos como individuos nuestra huella de carbono?

Puede que como país no tengamos esa relevancia, en comparación con otros países industrializados, pero eso no elude la responsabilidad que tenemos como seres

humanos. Al cuantificar mi huella de carbono, puedo tener una idea de qué acciones emprender para minimizarla.

¿Por dónde empezamos a reducir esas emisiones?

Para reducir emisiones directas hay muchas alternativas enfocadas en depender menos de combustibles fósiles: reemplazar vehículos tradicionales por híbridos o eléctricos; utilizar un combustible menos contaminante como el bioetanol o biodiésel; moverse en bicicleta o en transporte público masivo. También podemos pensar en generar energía a partir de fuentes renovables con paneles solares, parques eólicos y turbinas en los ríos o en el mar.

Para las emisiones indirectas, podemos comprar equipos que ahorren energía o diseñar edificios que aprovechen la luz natural, que tengan iluminación LED y ventilación natural. Finalmente, para reducir las emisiones fugitivas podemos evitar desplazamientos e incentivar el teletrabajo, comprar productos locales, minimizar el desperdicio de alimentos o aprovechar los residuos orgánicos con técnicas como el compostaje.

¿Cómo se mide la huella?

Se calculan tres tipos de emisiones:
Las directas: con el uso de combustibles fósiles como gasolina, diésel o carbón. En Colombia, el factor de emisión de cada fuente lo determina la Unidad de Planeación Minero Energética (UMPE).
Las indirectas relacionadas con el consumo de energía: con el consumo de energía eléctrica y dependen de qué fuente la genera.
Las indirectas NO relacionadas con el consumo de energía: las que se liberan al usar medios de transporte que no pertenecen a la organización, por la descomposición de los residuos o cuando se hace mantenimiento a las máquinas.

¿Quiénes miden la huella de carbono? ¿Estamos obligados como país a reportarla?

Hay diferentes escalas, si pensamos al nivel de una empresa hay una norma ISO de requisitos de gestión ambiental y hay varias certificadoras en el país. →



“Las personas no generan emisiones a propósito, sino que es un tema de desconocimiento. Debemos fomentar esa sensibilidad frente a nuestra responsabilidad como seres humanos en el cuidado del medioambiente”.

Foto: Freepik





Foto: Freepik

“Cuando hay un Fenómeno del Niño fuerte, disminuye la capacidad de generación de energía a partir de los embalses, entonces dependemos de las termoeléctricas, que aportan más a la huella de carbono”.

de su estructura y formar la lignina, la madera, etc. En esa fase es cuando tiene el mayor potencial de fijar ese CO₂ y disminuir los gases que están en la atmósfera, por eso sembrar árboles es una opción muy buena. Acciones como la reforestación y la restauración de suelos y océanos también son necesarias para mitigar los daños ambientales.

¿Qué son los mercados de bono de carbono y qué falta para que sea una solución integral contra el calentamiento global?

Si yo tengo un bosque y cuantifico el carbono que captura, puedo vender a través de un tercero ese certificado a un emisor de carbono que puede estar en otro país. En eso consisten los bonos de carbono. Sin embargo, ahí no estamos



Foto: Freepik

¿Para qué sirve medir mi huella?

- Conocer mi aporte o el de mi empresa al calentamiento global.
- Identificar si mi uso de la energía es eficiente.
- Discriminar el aporte general y específico de mis acciones.
- Neutralizar el carbono con iniciativas como la reforestación.
- Cambiar tecnologías para disminuir el impacto.

→ Pero resulta que nosotros también tenemos unos compromisos internacionales que ha adquirido el país, como el Acuerdo de París. El impuesto al carbono y otros instrumentos nos permiten obtener esta información a nivel nacional. Para el caso de una persona u hogar también podemos cuantificarlo con el recibo de la luz para el consumo de electricidad, con el gasto en combustible y hábitos de reciclaje. La Universidad Nacional tiene una calculadora de huella de carbono individual disponible en la web.

¿Cree que Colombia podrá reducir al 51% sus emisiones en los próximos 5 años y alcanzar la carbononeutralidad para 2050?

Hay que aclarar que esa información se construye sobre un escenario tendencial, no sobre un valor absoluto. Se han empezado a implementar distintas estrategias tanto a nivel de políticas como normativas, a mediano y largo plazo. Desde el punto de vista del desincentivo

al consumo de combustibles, el impuesto al carbono reduce ese consumo porque premia a quien es más eficiente, aunque hoy en día solo se cobra a los que comercializan combustibles en estaciones de servicio. También hay incentivos para la transición energética y si diversificamos esa matriz, satisfacemos la demanda de energía con otras fuentes con huella de carbono menor. Pero la educación ambiental es una estrategia importantísima, las personas no generan emisiones a propósito, sino que es un tema de desconocimiento.

¿Por qué conservar los bosques y fomentar proyectos de reforestación es urgente para alcanzar este objetivo?

Si ya logramos ser lo más eficientes y ambientalmente sostenibles, podemos pensar en mitigar el daño con estrategias como la reforestación. Desde el punto de la biología de la planta, cuando el árbol empieza a crecer es cuando captura más carbono de la atmósfera para integrarlo dentro

La Amazonia es fundamental, parte de nuestra supervivencia como especie depende de su conservación, pero está continuamente amenazada por la deforestación y otras actividades ilegales como la minería.

6 cosas con las que puedes reducir tu huella de carbono en casa

- Carga tu propia botella y bolsa de tela, así evitas los plásticos de un solo uso.
- Reduce el uso del vehículo particular: camina, usa la bici o el transporte público masivo.
- Separa tus residuos en bolsas verdes para orgánicos (restos de comida), bolsas blancas para reciclables (plásticos, vidrio, metales o papel) y bolsas negras para no reciclables (servilletas y papel higiénico).
- Ten pocos electrodomésticos y desconéctalos cuando no los usas.
- Asegúrate que tus bombillos sean LED, estos usan menos energía.
- Compra productos locales y evita los transportados desde lugares lejanos.

cambiando verdaderamente la situación, porque esa empresa también debe comprometerse a reducir sus emisiones.

Cuando se habla de comercialización de bonos de carbono es importante garantizar la adicionalidad. Necesitamos que se incremente ese potencial de captura, tanto a nivel de la vegetación, como al nivel del suelo, que es uno de los principales reservorios de carbono. Si tengo un suelo saludable y fértil, puede servir de sustrato y proveer nutrientes, pero si seguimos quemando la vegetación para facilitar las labores de cultivo o para la ganadería, estamos deteriorando ese recurso. El océano también es uno de los principales reservorios de carbono, estamos afectando a nuestros ríos y mares con aguas residuales sin tratamiento y acabando con los microorganismos responsables de hacer ese proceso de fijación del carbono. Entonces si nos centramos en una sola cosa, estamos desconociendo que la biosfera es una sola y que todo está interconectado.

¿Cómo asegurar la sostenibilidad de mecanismos como los bonos de carbono en beneficio de las comunidades?

Es muy importante conservar el Sistema Nacional de Áreas Protegidas o los parques nacionales, pues son áreas que cumplen funciones ecosistémicas

como la fijación del carbono, la regulación hídrica, la regulación de la temperatura. Pero también es importante satisfacer las necesidades de la gente de alimento e ingresos. No solamente podemos prohibir el uso de cierto producto o suelo, hay que brindar alternativas que les permitan hacer uso de esos recursos de una manera sostenible: el ecoturismo, la mezcla de especies forestales con especies de cultivo rápido, o el aprovechamiento de especies como la apicultura o las frutas para generar productos locales son soluciones integrales.

¿Cuál es el valor ecosistémico de la Amazonia para mitigar las emisiones globales?

Es fundamental, parte de nuestra supervivencia como especie depende de su conservación, pero está continuamente amenazada por la deforestación y otras actividades ilegales como la minería. Este ecosistema ayuda a capturar ese carbono y depurar el aire, regula la temperatura a nivel mundial, es reservorio de una inmensa biodiversidad. El ser humano es solo una especie más: podemos estar en la ciudad y creer que lo tenemos todo, pero sin esa base natural, no tendremos ni agua, ni aire. Dependemos de forma muy estrecha del buen estado de conservación y funcionamiento de este ecosistema y de la naturaleza en general. ■

Foto: Freepik

IRI-Colombia capacitó a más de 60 consejeros territoriales de planeación de Guaviare



En el marco de su estrategia de incidencia, cuyo objetivo principal es hacer de la protección de la Amazonia una prioridad para los gobiernos locales y regionales, IRI-Colombia realizó un taller sobre Planes de Desarrollo para consejeros territoriales de planeación del Guaviare, el 5 de marzo en la capital del departamento.

Una de las primeras metas que tienen los 1.103 alcaldes y 32 gobernadores posesionados el pasado 1 de enero en todo el país, es la formulación y aprobación de sus Planes de Desarrollo, la brújula que guiará el destino de municipios y departamentos durante cuatro años.

Si bien estos instrumentos de planeación, por mandato constitucional, deben ser reflejo de los programas de gobierno propuestos por los candidatos cuando se inscribieron a las elecciones, la participación de la ciudadanía tiene cabida durante el proceso de construcción a través de

instancias como los Consejos Territoriales de Planeación (CTP).

En el marco de su estrategia de incidencia a nivel local y regional, el pasado 5 de marzo en San José del Guaviare, la Iniciativa Interreligiosa para los Bosques Tropicales en Colombia realizó el "Taller sobre Planes de Desarrollo", dirigido a los consejeros territoriales de planeación del departamento. "Los CTP son un espacio de participación y representación ciudadana para la planeación y el control social. En este momento son fundamentales, porque tienen las tareas de discutir el Plan de Desarrollo que les entregaron el 29 de febrero y presentar su

concepto a más tardar el 30 de marzo", señaló Laura Luján, experta en planeación participativa del Departamento Nacional de Planeación (DNP), quien dictó una conferencia sobre la conformación, organización y funciones de los Consejos Territoriales de Planeación. "El Consejo debe emitir conceptos semestrales sobre el cumplimiento del Plan", agregó.

Precisamente, la posibilidad de presentar recomendaciones a la entidad territorial correspondiente, hace que la participación de IRI-Colombia en los CTP sea de crucial importancia para ayudar a garantizar que se desarrollen programas y proyectos enfocados en el control de la deforestación

y la conservación y restauración de los ecosistemas amazónicos. En el caso de Guaviare, la Iniciativa será representada durante ocho años en el Consejo Departamental de Planeación, por el pastor William Porras, coordinador de IRI-San José del Guaviare, por el sector ecológico. En el Consejo Municipal de Planeación de San José del Guaviare, por la pastora Luz Dary Arango, miembro de nuestros capítulos locales en este municipio, quien representará al sector ecológico también. Por otra parte, los



Diego Dorado dictó una conferencia sobre Planes de Desarrollo.



Blanca Lucía Echeverry, coordinadora nacional de IRI-Colombia.

"Desde hace muchos años Colombia está metido en el tema de la planeación participativa. Se trata de que sintamos que el Plan de Desarrollo recoge lo que necesitamos todos", expresó Diego Dorado.



En el taller participaron más de 50 consejeros de planeación, municipales y departamentales.



El pastor William Porras, consejero de planeación departamental del Guaviare.



Laura Luján, del Departamento Nacional de Planeación.

líderes comunitarios William Romero y Oswaldo Antonio Rodríguez, miembros de IRI-El Retorno e IRI-Calamar, integran, respectivamente, los Consejos Territoriales de Planeación de estos dos municipios.

De acuerdo con el asesor de IRI-Colombia y experto en Planes de Desarrollo, el diagnóstico es la parte del Plan de Desarrollo que evidencia qué tan compleja es la realidad del municipio o departamento y debería incluir el problema de la deforestación y su impacto en el

territorio, para que se entienda la razón de los programas y estrategias que formula.

Durante la conferencia sobre Planes de Desarrollo, el también ex subdirector del Departamento Nacional de Planeación abordó, entre otros temas, las diferentes etapas del proceso de formulación de los Planes, la necesidad de que en ellos queden consignadas

"La planeación participativa es el proceso en el cual la ciudadanía participa y se involucra en todos los temas de planeación territorial, para garantizar que la política pública se diseñe de manera inclusiva y atienda a las demandas y necesidades de las comunidades", subrayó Laura Luján.



Consejeros durante un ejercicio de discusión en grupo.



El asesor nacional de IRI-Colombia, Carlos Augusto Lozano, dictó una conferencia sobre la gravedad de la deforestación en el territorio.

→ no solo la gravedad de la deforestación sino también el rol positivo de la comunidad en la recuperación de los ecosistemas y la importancia de asegurar los recursos financieros para los programas. Estos tres son los principios rectores de las iniciativas presentadas por IRI-Colombia a alcaldes y gobernadores, durante una serie de reuniones estratégicas llevadas a cabo en febrero de 2024. "Lo que no aparece en el Plan de Desarrollo es difícil incorporarlo en el presupuesto y, por ende, asignarle recursos", advirtió el experto a los más de 50 consejeros territoriales de planeación que acudieron al taller.

"La función del consejero es ser un vehículo de difusión y discusión del Plan. Deben tener una agenda para visitar las veredas, juntas de acción comunal, corregimientos, para discutir el plan", dijo Diego Dorado.

"Es muy importante que ustedes como consejeros territoriales dirijan la visión de los Planes de Desarrollo para que dé respuesta a la crisis de la deforestación", expresó Blanca Lucía Echeverry.

Un reto para los consejeros

Representantes de los sectores económico, social, ecológico, educativo, cultural, comunitario y religioso, los consejeros territoriales de planeación recibieron además una conferencia sobre la gravedad de la deforestación en el territorio, dictada por Carlos Augusto Lozano.

"Estamos en un punto más del camino que empezamos a recorrer antes de las elecciones regionales, cuando hicimos 16 debates y conversatorios con candidatos a las alcaldías y gobernaciones", señaló el asesor nacional de IRI-Colombia sobre la primera etapa de esta estrategia de incidencia, que inició en agosto de 2023 y gracias a la cual 11 alcaldes y 3 gobernadores electos suscribieron el acuerdo "Una nueva oportunidad de esperanza para la Amazonia", comprometiéndose a trabajar por la protección de los bosques tropicales de esta región.

Otro de los compromisos adquiridos por los entonces candidatos, era la inclusión de líderes religiosos, miembros de los capítulos locales de IRI, en los Consejos Territoriales de Planeación. "Todos ustedes, sin excepción, tienen un conocimiento de su territorio, de su comunidad o del grupo que representan. Son los depositarios de una experiencia y un conocimiento que han desarrollado gracias a un trabajo comprometido con sus comunidades. Los bosques se están acabando y en ellos está la vida. Son el último pulmón de la humanidad y el último escudo para detener el cambio climático y debemos protegerlos", alentó la coordinadora nacional de IRI-Colombia, Blanca Lucía Echeverry, a los consejeros que participaron en el taller. ■

Paso a paso para la formulación y aprobación de los Planes de Desarrollo territoriales (PDT)

- 1 Los candidatos a alcaldías y gobernaciones presentan y radican sus programas de gobierno ante la registraduría.
- 2 Entre enero y febrero las entidades territoriales –alcaldías y gobernaciones– realizan las Mesas de participación, una de las tres instancias donde la ciudadanía puede participar en la formulación del PDT.
- 3 El 29 de febrero la entidad territorial posesiona a los nuevos miembros del CTP.
- 4 La entidad territorial entrega el primer proyecto del Plan de Desarrollo a los CTP, a más tardar el último día de febrero.
- 5 El 1 de marzo la entidad territorial comienza a preparar el Plan Plurianual de Inversiones (PPI).
- 6 El Consejo Territorial de Planeación debe entregar su concepto del proyecto del Plan a más tardar el 31 de marzo.
- 7 El PPI se socializa en las audiencias públicas. En esta instancia, representantes de las comunidades pueden discutir qué proyectos se incluyen o no.
- 8 De forma paralela se realiza la consulta previa. En esta instancia, los grupos étnicos que se ven afectados por los proyectos discuten el plan de desarrollo.
- 9 La entidad territorial tiene 30 días para hacer los ajustes al proyecto de Plan de Desarrollo.
- 10 El 2 de mayo la entidad territorial debe entregar al concejo municipal o la Asamblea Departamental el proyecto de Plan de Desarrollo.
- 11 El Concejo Municipal y la Asamblea Departamental tienen hasta el 30 de mayo para discutir el Plan y aprobarlo.



IRI-Brasil se une al Grupo de Trabajo Social del G20

El programa nacional de IRI en Brasil actuará como miembro de pleno derecho del subgrupo Interreligioso, en el marco del Grupo de Trabajo Socioambiental y Climático del G20, liderado por el Ministerio de Medio Ambiente y el Ministerio de Asuntos Exteriores. Este grupo fue creado por el gobierno brasileño para recoger las contribuciones de la sociedad civil en la formulación de las propuestas que el presidente Luí Inácio Lula da Silva presentará en la reunión de Jefes de Estado del G20, considerado el principal foro mundial de cooperación económica. El objetivo de este grupo de trabajo es identificar soluciones concretas e innovadoras a los retos medioambientales y climáticos mundiales, promoviendo la cooperación entre los países del G20, con especial atención a las soluciones que puedan reproducirse en los países en desarrollo. Los temas prioritarios son: adaptación preventiva y de emergencia a fenómenos climáticos extremos, pagos por servicios ecosistémicos, océanos y residuos y economía circular. La primera reunión del Grupo de Trabajo se celebró de manera virtual el 26 de enero, con la participación de más de mil líderes socioambientales. Marina Silva, ministra de Medio Ambiente y Cambio Climático, y el embajador André Corrêa do Lago, secretario de Clima, Energía y Medio Ambiente del Ministerio de Asuntos Exteriores, hicieron una presentación del GT coordinado por sus ministerios. Más de 700 personas siguieron la presentación por Internet.

IRI-Indonesia realiza un intercambio religioso y cultural con la comunidad indígena Kasepuhan Karang, en apoyo a la sostenibilidad del bosque



El programa nacional de IRI en Indonesia realizó un encuentro con el pueblo indígena Kasepuhan Karang, de Banten, con el propósito de crear una sinergia entre la sabiduría local de la comunidad y los valores religiosos que fomentan el respeto por la naturaleza y la protección del medio ambiente.

Así mismo, la visita de IRI-Indonesia buscaba comprender cómo esta comunidad indígena integra en su vida cotidiana y en la gestión de sus bosques, valores tradicionales y religiosos transmitidos de generación en generación y orientados por principios de sostenibilidad, equilibrio ecológico y profundo conocimiento del ecosistema local. El bosque de Kasepuhan Karang es una de las zonas forestales de mayor valor ecológico, social y cultural, de la regencia de Lebak. A pesar de haber gestionado durante mucho tiempo las tierras de este bosque para su sustento y asentamiento, la comunidad indígena sigue enfrentándose a retos en la conservación del bosque y la gestión sostenible de los recursos naturales.

IRI Perú se sumó a la lucha de líderes indígenas y religiosos contra la minería ilegal

IRI Perú apoya las acciones de organizaciones indígenas y religiosas contra la minería ilegal, principalmente en la región Amazonas. Ante el preocupante avance de actividades ilícitas en las cuencas de los ríos Santiago y Cenepa, el Vicariato de Jaén emitió un comunicado en el que pide a las autoridades tomar acción de manera urgente y sostenida en el territorio. Días después, los obispos de la Amazonia firmaron un comunicado de respaldo en el que reafirman el pedido de urgente acción gubernamental. A ello se sumaron las solicitudes de los pueblos awajún y wampís, mediante sus gobiernos territoriales autónomos. IRI-Perú, por su parte, solicitó la acción de congresistas y del Ministerio del Ambiente, para que desde la comisión de Pueblos Andinos, Amazónicos y Afroperuanos, Ambiente y Ecología del Congreso de la República solicite a la Presidencia del Consejo de Ministros (PCM) que la zona wampís sea incluida como área prioritaria en la Mesa de Lucha Contra la Minería Ilegal y así frenar un posible conflicto social ante el avance de la violencia.





EL BOSQUE ES VIDA Enero-Marzo 2024

EQUIPO IRI-COLOMBIA
 Coordinadora Nacional: Blanca Lucía Echeverry. Asesores Nacionales: Carlos Augusto Lozano y Elizabeth Duque Echeverry.
 Oficial de Programa: Diana Cristina Carvajal Rivera.

Producción y diseño editorial de EL BOSQUE ES VIDA: Diana Cristina Carvajal.



INICIATIVA
INTERRELIGIOSA PARA LOS
BOSQUES TROPICALES

IRI-COLOMBIA

CUANDO LA SELVA SE ENCIENDE ES SU VIDA LA QUE SE APAGA.





SI QUIERES APRENDER MÁS SOBRE LOS BOSQUES TROPICALES, SUSCRÍBETE A NUESTRA PÁGINA WEB Y,
COMO NOSOTROS, CONVIÉRTETE EN UN AMIGO DE LA AMAZONIA, GUARDIÁN DE LA VIDA.

WWW.COLOMBIA.INTERFAITHRAINFOREST.ORG

 @IRIColombia

 @iricolombiaoficial

 @IRICOLOMBIA

 @IRI-Colombia