



INICIATIVA  
INTERRELIGIOSA PARA LOS  
BOSQUES TROPICALES

# EL BOSQUE ES VIDA

**La deforestación amenaza  
la vida de la Amazonia.  
Conozca de qué se  
trata este fenómeno.**

---

**Nuestros capítulos en San  
José del Guaviare acudieron  
al segundo proceso de  
formación de 2021.**

---

**IRI-Colombia avanza  
en los procesos de  
incidencia política en  
San José del Guaviare.**

---



# Radiografía de los pueblos indígenas de la Amazonia colombiana

En 2020 fueron deforestadas 109.302 hectáreas de bosques tropicales en la Amazonia colombiana. Sin embargo, la mayor parte de los bosques que están ubicados en territorios indígenas permanece en buenas condiciones gracias al amplio conocimiento que tienen estas comunidades ancestrales sobre el manejo sostenible de los recursos naturales. Hoy esta región cuenta con más de 168.000 aborígenes; les contamos cómo están conformados estos pueblos indígenas.

## Asociación de autoridades tradicionales indígenas (AATI)

Es una figura creada luego de la Constitución de 1991, con el fin de fortalecer las capacidades administrativas y de gestión de las autoridades indígenas, mientras se habilitaba el funcionamiento de los territorios indígenas como entidades territoriales. Les permite ejercer, con intermediación, algunas de las funciones asignadas a las autoridades indígenas.

## Consejo indígena

Es un mecanismo mediante el cual los pueblos indígenas pueden tener un gobierno propio, organizar y ejercer autoridad sobre sus territorios y comunidades. Tiene todas las competencias de las autoridades propias del territorial indígena.

Las comunidades indígenas hablan

**53**  
LENGUAS



que pertenecen a 16 familias lingüísticas. Algunas se encuentran en riesgo debido a la reducción de sus hablantes, a la asimilación cultural o al desinterés de jóvenes por aprenderla y de adultos por transmitirla<sup>1</sup>.

\* Tan solo una parte de los departamentos de Cauca, Meta y Vichada son consideradas parte de la Amazonia.

En la Amazonia colombiana encontramos...

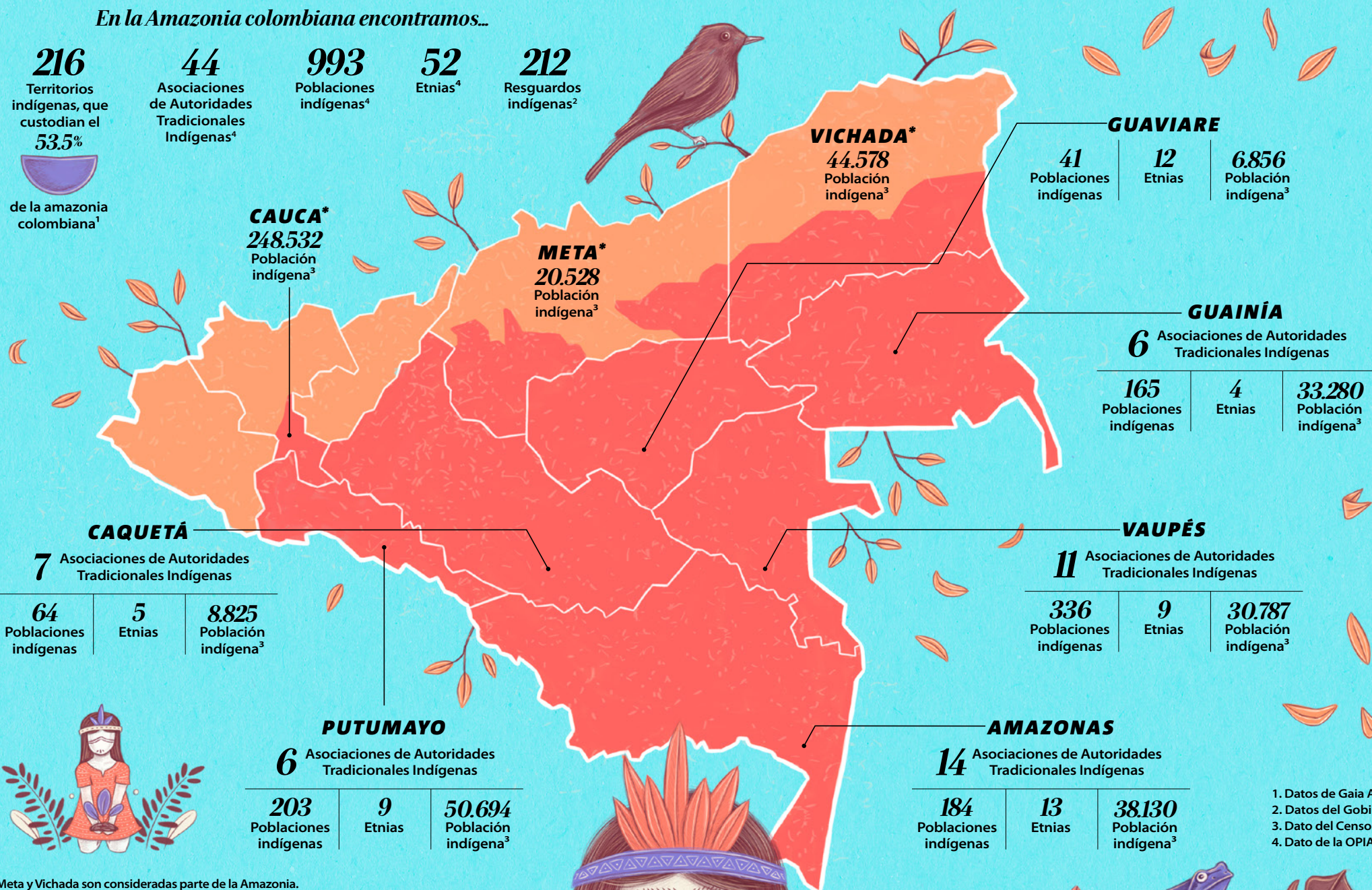

## FORMAS DE GOBIERNO AL INTERIOR DE LOS RESGUARDOS



### Ancianos del resguardo

Dan consejos al cabildo gobernador y al capitán sobre cómo administrar a su pueblo dentro del resguardo. Además tienen conocimientos de medicinas tradicionales, resolución de conflictos, épocas de cultivo y de pescas.



### Cabildo gobernador

Elegido por voto popular Vela por todo el resguardo y las comunidades dentro de su jurisdicción.



### Capitanes de cada comunidad

Elegido por voto popular Hacen cumplir las reglas. Tienen a su cargo a los guardias indígenas.



### Guardias indígenas

Ayudan a resolver los conflictos internos y tienen la autoridad para castigar a quien con sus acciones altere las reglas de convivencia.

## Resguardos indígenas

Son una institución legal y sociopolítica de carácter especial, conformada por una o más comunidades indígenas, que poseen un título de propiedad colectiva —que goza de las garantías de la propiedad privada— de su territorio. El territorio es tan solo uno de los elementos del resguardo. Su manejo se rige por una organización autónoma amparada por el fuero indígena y su sistema normativo propio. Son inalienables, imprescriptibles e inembargables.

## Territorios indígenas

Son áreas de propiedad colectiva y manejo especial donde habitan uno o más pueblos indígenas. Hoy en día no están constituidos como entidades territoriales indígenas porque aún no existe una ley que los reglamente. Gracias a la diversidad de conocimientos y prácticas culturales de sus habitantes, son figuras ideales para la protección biológica y cultural de la amazonia.

En Colombia hay



**1.905.617**  
INDÍGENAS<sup>3</sup>

1. Datos de Gaia Amazonas  
2. Datos del Gobierno nacional, Resguardos Indígenas a Nivel Nacional 2020.  
3. Dato del Censo 2018 del DANE.  
4. Dato de la OPIAC.



# “Nos inspira mucho el trabajo que realiza IRI-Colombia”.

Rainforest Foundation Norway trabaja por los bosques tropicales del mundo desde siete países ubicados en la Amazonia, África Central, Asia y Oceanía. El año pasado se integró al equipo de doce organizaciones que conforman el Consejo Asesor de IRI-Colombia; sin embargo, ha estado vinculada a la Iniciativa Interreligiosa para los Bosques Tropicales a nivel global, desde antes de su nacimiento.



Sting junto al líder indígena Raoini Metuktire.

Al finales de los años ochenta, el cantante británico Sting realizó una gira por 14 países, acompañado del jefe del pueblo indígena Kayapó de Brasil, Raoini Metuktire. El exitoso tour buscaba que el mundo entero pusiera sus ojos sobre la Amazonia y las amenazas que por entonces

ya se cernían sobre esta región y los pueblos originarios que la habitan. De este periplo mundial por la defensa de la Amazonia nació la Fundación Rainforest (RF), creada por el músico y su esposa Trudie Styler, que a su vez dio origen a Rainforest Foundation Norway (RFN), institución que forma parte del Consejo Asesor de IRI-Colombia desde el año pasado.

Aunque en sus inicios Rainforest Foundation Norway (RFN) estaba conformada solo por voluntarios, hoy se ha consolidado como una de las organizaciones de la sociedad civil más grande a nivel global dedicada a la protección del medioambiente.

Su trabajo se concentra en la defensa de los bosques tropicales, con un enfoque de derecho, a través del reconocimiento de



Inés Luna durante una visita de campo a la comunidad Chaidi, del Paraguay.

Foto: cortesía de RFN.



Inés Luna durante la celebración de los 20 años de creación de la Asociación de Territorio Indígena del Xingu (ATIX), en Brasil.

los derechos de sus habitantes tradicionales. Su trabajo ha contribuido a logros importantes como el reconocimiento de la existencia de pueblos indígenas en República Democrática del Congo; el acompañamiento a pueblos indígenas del Brasil en la reivindicación de sus territorios; la incidencia en el mercado noruego, de una parte, llamando la atención de los consumidores sobre el aceite de palma y su impacto en los bosques tropicales y, de otra, impulsando políticas públicas que prohíben la compra de maderas exóticas provenientes de bosques tropicales y que le impiden al Fondo de Pensiones del Gobierno de Noruega realizar inversiones que promuevan la destrucción de estos ecosistemas.

En Colombia, RFN trabaja, de la mano de Gaia Amazonas y la Organización de los Pueblos Indígenas de la Amazonía Colombiana (OPIAC), en el reconocimiento de los municipios indígenas en la Amazonia oriental. “Fuimos de las primeras

*“RFN forma parte de la alianza de Rainforest Foundations, con organizaciones hermanas independientes en Estados Unidos (Rainforest Foundation US) y el Reino Unido (Rainforest Foundation UK)”.*

organizaciones en el mundo que vinculó el tema ambiental con los derechos de los pueblos indígenas. Desde aquella época creamos alianzas con las organizaciones indígenas de los países donde trabajamos”, sostiene Inés Luna Maira, representante de la organización ante el Consejo Asesor de IRI-Colombia.

En la actualidad, RFN desarrolla programas en República Democrática del Congo, Indonesia y Perú, Colombia y Brasil, en la Amazonia. “No es casualidad que estemos en los mismos lugares donde está IRI. Antes teníamos presencia en otros países; sin embargo, hace unos años realizamos un proceso estratégico de priorización, en el cual decidimos trabajar en los lugares donde había más bosque continuo”, señala Luna Maira.

Hija de madre chilena y padre colombiano, la noruega forma parte del equipo de Rainforest Foundation Norway desde 2008, cuando comenzó a trabajar desde Oslo con los proyectos de la Fundación en Bolivia. “A los 24 años comencé a trabajar con la organización y cambio mi manera de ver el mundo”, cuenta la politóloga, quien luego de hacer su maestría en Ciencias Políticas con enfoque en América Latina se incorporó al equipo de RFN en Brasil, con el cual trabajó hasta hace un par de

*“Cuando Rainforest Foundation Norway comenzó a formar parte del Consejo Asesor de la Iniciativa a nivel global, puso a su disposición su vasto conocimiento sobre la situación de los bosques tropicales en el mundo y su amplia red de colaboradores a nivel global”.*

años, antes de incorporarse al equipo Colombia-Perú. Aunque Rainforest Foundation Norway comenzó a formar parte del Consejo Asesor de IRI-Colombia apenas el año pasado, ha estado vinculado a la organización desde antes de su nacimiento. La Iniciativa Interreligiosa para los Bosques Tropicales en el mundo comenzó a gestarse en una reunión en el Vaticano en 2016 –luego de que el papa Francisco presentara su encíclica “Laudato Sí”–, en la cual participaron, entre otros, el entonces director de RFN, Lars Løvold, y Simon Rye, de la Iniciativa Internacional sobre el Clima y los Bosques del Ministerio Noruego de Clima y Medio Ambiente.

Unos meses más tarde varias organizaciones, entre ellas RFN, convocaron al lanzamiento de la Iniciativa el 19 de junio de 2017, en el Centro Nobel de la Paz (Oslo, Noruega), en una cumbre única que reunió a líderes religiosos cristianos, musulmanes, judíos, budistas, hindúes y taoístas, científicos del clima, expertos en bosques tropicales y pueblos indígenas. Desde entonces, RFN forma parte del Consejo Asesor de IRI a nivel mundial.

“A nosotros nos inspira mucho el trabajo que ha realizado IRI-Colombia. Son un ejemplo para los otros capítulos de IRI en el mundo”, expresa Inés Luna Maira. La coordinadora de programas de RFN para el equipo de Colombia y Perú señala también que Rainforest Foundation Norway

reconoce el potencial que existe en el acercamiento ético a los desafíos que enfrentan los bosques en la actualidad y el papel de la Iniciativa al crear un espacio interreligioso que reúne actores de diversas creencias y culturas, impulsando la colaboración desde el respeto, pero con la fuerza necesaria para el cambio radical que requiere la crisis climática. “No creo que los gobiernos, las comunidades indígenas, las organizaciones de la sociedad civil o la academia puedan defender la Amazonia si actúan solos. IRI-Colombia logra ver esa complejidad para usarla a su favor. Hace de su plataforma un punto de encuentro para esas diferentes voces que buscan consolidar la misma agenda”, concluye. ■



Indígenas Xingu, del Brasil.



Lars Løvold, ex director de RFN, durante una visita de campo al Territorio Indígena Xingu, en Brasil.

Fotos: cortesía de RFN.

*“Acompañamos a IRI también en Perú, Brasil, Indonesia y en el Congo, y cada país tiene sus desafíos particulares. IRI-Colombia ha llegado lejos no solamente por el número de capítulos que ha instalado sino porque ha desarrollado una estrategia sólida e interpela a los actores y los procesos necesarios para enfrentar los desafíos actuales de la deforestación en la Amazonia colombiana”.*



# El cuidado de la Amazonia está en el centro de sus corazones

Además de ser miembros de la iglesia Católica y de trabajar con comunidades indígenas, el padre Juan Pablo de los Ríos y la hermana Hilda Camargo Velasco, miembros de los capítulos locales de IRI en Puerto Leguízamo, Solano, San José del Guaviare, El Retorno, Miraflores y Calamar, comparten un profundo interés por la naturaleza y porque su labor contribuya con la preservación del medioambiente.



La hermana Hilda Camargo Velasco se mueve por todo el Guaviare a través de sus ríos.



Con niños del resguardo Lagos del Dorado.



La religiosa trabajando con miembros del pueblo Jiw en San José del Guaviare.

Fotos: cortesía Hermana Hilda Camargo.

Acompañada de tres religiosas más, en recorridos de aproximadamente un mes cada uno, la hermana Hilda Camargo Velasco recorre los ríos Guaviare, Inírida, Vaupés, Itilla y Unilla, para visitar 23 resguardos indígenas ubicados en las riberas de los afluentes, en el departamento del Guaviare. Durante estos trayectos trabaja con las comunidades indígenas y de campesinos la encíclica "Laudato Sí" y la exhortación postsinodal "Querida Amazonia", documentos en los que el papa

Francisco exalta la necesidad de proteger el planeta, lo que él denomina la casa común.

Desde niña, la hermana Hilda deseaba ayudar a las personas con necesidades que habitan en zonas alejadas de los centros urbanos. Siempre fue consciente de que una de las principales carencias en estos lugares es un servicio médico de calidad, por esta razón, al terminar sus estudios de bachillerato en Tunja, ingresó a la Escuela de Enfermería y Asistencia Social y, tras su graduación como enfermera, se

unió a las hermanas Misioneras de la Madre Laura, una congregación dedicada a los pueblos indígenas. "Además de la parte religiosa y espiritual, nos preparaban para el trabajo específico con ellos, porque es muy distinto hacerlo en una ciudad con gente que habla su mismo idioma, que tiene su mismo pensamiento, a tratar con estas comunidades, que tienen sus propias culturas e idiomas", explica la religiosa, delegada del obispo de San José del Guaviare, Monseñor Nelson Jair Cardona, en los capítulos de

"Tanto "Laudato sí" como "Querida Amazonia" están dirigidos a creyentes y no creyentes. Todos están invitados a unirse a esta causa, la de cuidar la casa común", hermana Hilda Camargo Velasco

"Hace un tiempo los científicos nos dijeron que quedaban diez años para detener el cambio climático. Hoy, nos advierte que el tiempo se acabó", hermana Hilda Camargo Velasco.

IRI en San José del Guaviare, El Retorno, Miraflores y Calamar.

Han pasado 53 años desde que se profesó como misionera de la Madre Laura y durante este tiempo ha recorrido parte de los llanos orientales y de la Amazonia, donde ha trabajado con diversas comunidades indígenas como los Coreguaje, los Sikuaní, los Tucano Oriental, los Curripaco y los Carijona, uno de los primeros pobladores del Vaupés, que quedaron reducidos a una sola comunidad.

"Después del segundo Concilio Vaticano la iglesia católica hizo una fuerte reflexión sobre las culturas. Cambiamos nuestro chip y comenzamos a mirar qué hay de Dios en los pueblos indígenas, cómo vive su gente, cómo es su religiosidad, cómo funcionan la espiritualidad propia y los saberes de los ancianos. En los pueblos indígenas encontramos muchas diferencias, pero se refuerzan cosas muy positivas que aportan al crecimiento", explica la religiosa, quien además, reconoce que esta perspectiva le brinda la capacidad de trabajar con cualquier tipo de comunidad, por lo cual, se siente cómoda con la experiencia interreligiosa que se vive en la Iniciativa.

Más de medio siglo de servicio en la Amazonia, le ha permitido a la hermana Hilda ser testigo de la transformación de la selva y ha visto con sus propios ojos cómo, poco a poco, se ha convertido en una colcha de retazos. "Cuando uno sube a una avioneta, es muy triste ver desde el cielo los pequeños pedacitos. En lugares como Guaviare ya prácticamente es una sabana",



La hermana Hilda durante la instalación del capítulo de IRI en San José del Guaviare.

se lamenta la religiosa, quien heredó de la hermana Laura, fundadora de su congregación, el interés por la naturaleza.

## Dispuestos a trabajar por los bosques

También en otro punto de la Amazonia, el padre Juan Pablo de los Ríos, miembro de los capítulos locales de IRI en Puerto Leguízamo y Solano, trabaja por el cuidado del medioambiente.

Luego de terminar sus estudios de teología en el Instituto Misionero de Londres y de una corta temporada en Málaga, España, se radicó en Corea del Sur, un país muy industrializado y superpoblado. "Como la densidad poblacional es altísima, su gente valora mucho los bosques y las montañas, que son su lugar sagrado. Además tienen una conexión especial con los árboles. En las mañanas van a la montaña a hacer deporte, pero también a recibir la energía de los árboles", cuenta el hermano misionero de la Consolata y →



El padre Juan Pablo de los Ríos durante el foro de IRI-Colombia con los candidatos a la alcaldía, en Cartagena del Chairá.



El padre Juan Pablo de los Ríos trabajando con las comunidades de San Vicente del Caguán.

Foto: cortesía padre Juan Pablo de los Ríos.

"Colombia tiene una gran riqueza étnica. Cuando viajas a un departamento no solo encuentras una comunidad, sino muchos pueblos indígenas distintos. Tenemos que prepararnos para ese encuentro, esa relación con el otro, aprender a convivir con ese, que es diferente", Hermana Hilda Camargo Velasco.





El padre Juan Pablo de los Ríos junto a Martín Von Hildebrand, fundador de Gaia Amazonas, durante el foro de IRI-Colombia con los candidatos a la alcaldía, en San Vicente del Caguán.

→ director de Pastoral Social en el Vicariato de Puerto Leguízamo-Solano, quien vivió durante trece años en el país asiático. Este acercamiento a la conexión que tienen los coreanos con la naturaleza se sumó a la preocupación que siempre ha tenido por el medioambiente, como resultado de las alertas que desde hace muchos años vienen emitiendo los científicos acerca de la crisis climática, la contaminación y la destrucción de la biodiversidad. “El medioambiente y la naturaleza es un asunto al que hay que prestarle atención. Siempre he estado dispuesto a poner mi grano de arena para protegerlos”, señala el religioso, quien se unió a la Iniciativa desde hace tres años, cuando IRI-Colombia instaló sus capítulos locales en Cartagena del Chairá y San Vicente del Caguán, donde por entonces lideraba la Pastoral Social.

“Acompañamos la instalación y, previo a las elecciones de alcalde, hicimos un foro con los candidatos. Al finalizar, ellos firmaron el compromiso de que el ganador realizaría acciones en favor del cuidado del medio ambiente. Esperamos que los alcaldes estén cumpliendo sus tareas”, señala el religioso, que el año pasado, una vez radicado en Puerto Leguízamo, se unió a los capítulos locales de IRI-Colombia en este municipio y en Solano, Caquetá. De la Iniciativa, el padre Juan Pablo de los Ríos valora que reconozca que la defensa del medio ambiente debe hacerse de la mano de la espiritualidad y que reúna los esfuerzos y las voluntades de las diferentes confesiones de fe y comunidades indígenas para trabajar unidos por los bosques. “Estamos destruyendo la Amazonia a pasos agigantados. Se trata de reducir

*“En San Vicente del Caguán acompañamos a 13 familias en un trabajo de cuidado del medioambiente. Cada una hizo un reconocimiento de las fuentes hídricas en su finca. El proyecto se trataba de reforestarlas, además se hizo un vivero comunitario e incluso logramos hasta un biodigestor”, padre Juan Pablo de los Ríos.*

*“Cuidar del medio ambiente no se puede hacer desde un escritorio. Debe hacerse unidos, también con los pobladores, y desde una espiritualidad”, Juan Pablo de los Ríos.*

ese daño tan grande que estamos causando. Ojalá logremos esos consensos y esa mirada unificada hacia un mismo punto, cuidar y defender el planeta, que es un regalo de Dios”, expresa. Por su parte, la hermana Hilda Camargo destaca el trabajo en materia de incidencia política que viene desarrollando la Iniciativa, impulsando políticas públicas orientadas a la protección del medioambiente y haciendo seguimiento a los programas propuestos en los planes de desarrollo municipal. “Esta es una labor muy importante porque la gente tiene quien la oiga. De nada nos sirve dialogar con la población, si los que toman las decisiones son otros y no los escuchan”, puntualiza. ■



El padre Juan Pablo de los Ríos en la sede del Vicariato Apostólico de Puerto Leguízamo-Solano.

Fotos: cortesía padre Juan Pablo de los Ríos.



Trabajando con las comunidades en Cartagena del Chairá.

## Actualidad IRI-Colombia



### Seguimos creando conciencia sobre cuidado de la creación

El capítulo de IRI-Puerto Asís continúa desarrollando las actividades formuladas en su plan de acción pastoral. El pasado 28 de agosto, realizó un taller de teología de la creación, liderado por la hermana Azucena Correa Plata y dirigido a un grupo de 25 jóvenes. Durante el encuentro la religiosa, coordinadora de los capítulos locales en Puerto Asís, Vegas del Piñuña Blanco y El Águila, abordó la responsabilidad del ser humano frente al cuidado de la creación y el impacto de las acciones personales, por más pequeñas que sean. Adicionalmente, a través de la emisora comunitaria 3 Fronteras Estéreo, donde tiene un espacio sobre el cuidado del medio ambiente, la religiosa dedicó un programa a la celebración del Día Internacional de los Pueblos Indígenas, el 9 de agosto.

### Ejemplo de prácticas de diálogo interreligioso



IRI-Colombia participará en el Compendio sobre buenas prácticas de diálogo interreligioso que prepara

la Organización de las Naciones Unidas para la Educación, la Ciencia y la Cultura (Unesco), basado en la experiencia de las asociaciones existentes de las Naciones Unidas, y cuyo objetivo es reunir algunas historias notables del diálogo interreligioso, destacar las prácticas innovadoras y eficaces en este campo y sugerir formas de mejorar esos esfuerzos. La participación de IRI-Colombia en este compendio obedeció a la invitación hecha por la doctora Azza Karam, secretaria general de Religiones por la Paz Internacional, y Priyankar Upadhyaya, profesor de la Cátedra UNESCO de la Universidad Hindú de Banaras y becario del Instituto de Investigación para la Paz de Oslo (PRIO).

### IRI-Colombia se solidariza con los damnificados por las inundaciones en Puerto Leguízamo

Gracias a la gestión de la Iniciativa Interreligiosa para los Bosques Tropicales en Colombia, la Episcopal Relief & Development (ERD), agencia internacional de ayuda y desarrollo de la Iglesia Episcopal de Estados Unidos, donó 10.500 dólares destinados a ayudas humanitarias para 100 familias de comunidades indígenas y campesinas de La Tagua, Puerto Ospina y Puerto Mercedes, en el municipio de Puerto Leguízamo. Estas personas resultaron damnificadas debido a las inundaciones causadas por la ola invernal del primer semestre de este año, que ha afectado a todo el

departamento de Putumayo dejando a su paso cultivos arrasados, animales domésticos desaparecidos, vías primarias y secundarias taponadas, municipios sin servicio de acueducto, puentes obstruidos, zonas incomunicadas y grandes pérdidas materiales para sus habitantes. “Respuesta a las inundaciones e impacto continuado de Covid-19” es el nombre del proyecto presentado por IRI-Colombia a la ERD, que incluye la entrega de paquetes alimentarios –remesas con productos básicos– y kits de aseo y desinfección. Adicionalmente, parte de los recursos se destinarán a familias de las comunidades de Isla Nueva y Puerto Mercedes para actividades de cuidado del medio ambiente y recuperación de dos fuentes hídricas. La ejecución del proyecto estará a cargo de IRI-Puerto Leguízamo, que a través de la Pastoral Social del Vicariato Apostólico de Puerto Leguízamo-Solano y los líderes religiosos de las iglesias evangélicas que conforman los capítulos locales de IRI en este municipio, coordinarán todas las actividades de entrega de las ayudas.





# “Un bosque degradado está enfermo, uno deforestado ha dejado de existir”

De acuerdo con el Instituto de Hidrología, Meteorología y Estudios Ambientales (IDEAM), el año pasado en Colombia fueron deforestadas 171.685 hectáreas de bosque, de las cuales 109.302 estaban ubicadas en la Amazonia. El experto en deforestación, Rodrigo Botero García, nos explica todo sobre este fenómeno que amenaza los bosques y, con ellos, el bienestar de la humanidad.

Fotos: cortesía Fundación para la Conservación y el Desarrollo Sostenible

El más reciente informe del Panel Intergubernamental sobre el Cambio Climático (IPCC, por sus siglas en inglés) afirma que el cambio climático ya es una realidad y lo único que podemos hacer es evitar que el planeta se siga calentando para prevenir consecuencias catastróficas. Los bosques son la principal herramienta natural que tenemos para hacer frente al calentamiento global; sin embargo, año tras año son deforestadas cientos de miles de hectáreas de bosques alrededor del mundo. Rodrigo Botero García, quien lidera desde hace más de diez años la Fundación para la Conservación y el Desarrollo Sostenible (FCDS), nos explica de qué se trata la deforestación y cuál es el verdadero impacto de la desaparición del bosque amazónico en la región.

## ¿Qué es la deforestación?

Es quitarle los árboles a un ecosistema cuya cobertura vegetal natural está constituida por bosques. Hay deforestaciones de árboles en ecosistemas no intervenidos, pero también en plantaciones forestales, como cuando se tumban árboles para cosechar.

## ¿Cuál es la diferencia entre deforestación y degradación?

La degradación sucede cuando un bosque va perdiendo algunos elementos sin que sea arrasado por completo. Aunque es una pérdida “selectiva” de árboles, pero afecta su función completa. Un bosque degradado está enfermo, uno deforestado ya no existe.

## ¿La deforestación implica la acción del hombre?

Sí, en un porcentaje casi absoluto. Hay una mínima proporción causada por los mismos organismos o por fenómenos

naturales como las ‘chagras de viento’, que ocurren en la Amazonia. En esta región, los árboles se caracterizan por estar entrelazados en las copas del dosel. Cuando la fuerza de los vientos tumba un árbol se produce un efecto dominó, que hace que los caídos vayan tumbando los otros, con los cuales están unidos.

## ¿Cuáles son las principales consecuencias de la deforestación?

El ecosistema entra en crisis debido a que se pierde el elemento central de regulación: la cobertura boscosa. Cuando el bosque desaparece, de inmediato se pierde la capacidad de regulación de la humedad superficial. Es por esto que todas las zonas deforestadas se secan cada vez más, porque al no tener una cobertura vegetal y una capa orgánica en el suelo no tienen la capacidad de retener el agua, la cual se va de inmediato a las quebradas y se pierde.

Así mismo, el suelo pierde la capacidad de permeabilidad e infiltra menos agua al subsuelo, haciendo que desaparezca también el agua subsuperficial. La superficial va directamente a los ríos, pero la subsuperficial los alimenta a largo plazo. Además, se generan procesos de erosión que generan avalanchas, pérdida del curso de los ríos e inundaciones, debido a que el agua llega a los ríos con sedimentos. En el otro extremo están las grandes sequías como consecuencia de la pérdida del agua subsuperficial.

Por otra parte, el bosque tiene la capacidad de sudar, es decir, la famosa evapotranspiración: cuando la selva se calienta los árboles emiten vapor de agua a la atmósfera y se evapora también la humedad retenida en la capa orgánica del suelo y

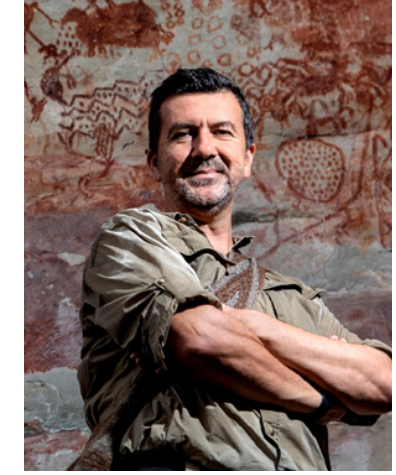

## Rodrigo Botero García

“La Fundación para la Conservación y el Desarrollo Sostenible trabaja en la Amazonia colombiana, en el cambio de paradigma de desarrollo con bosques en pie —en particular con comunidades campesinas e indígenas—, con modelos de desarrollo alternativo para el tema de infraestructura vial, y también en sistemas de información y monitoreo de los bosques. Además, tenemos un eje de desarrollo dedicado a la agenda legislativa”, señala Rodrigo Botero, quien lidera esta organización desde su nacimiento hace diez años. Botero es Zootecnista de la Universidad Nacional de Colombia y magíster en Desarrollo Sostenible de Sistemas Agrarios, Ciencias Agrarias y Ambientales de la Universidad Javeriana. Ha centrado su trabajo en la promoción de estrategias de planificación intersectorial del territorio en función del ordenamiento ambiental, facilitando la articulación entre autoridades de los diferentes niveles, organizaciones sociales y pueblos indígenas, entre otros actores; lideró la Dirección Territorial Región Amazonia-Orinoquia de Parques Naturales entre 2000 y 2010; es miembro honorario del Keller Center del Museo de Chicago, ganador de la Beca Fundación Mulago 2021 y columnista ocasional en diferentes medios de prensa escrita.

la del suelo húmedo. Al llegar a cierta altitud, ese vapor se enfría y se condensa formando nubes que son arrastradas por los vientos hacia los Andes. Estas nubes llevan agua que cae a la tierra en forma de lluvias, las cuales se esparcen por todo el continente. Este fenómeno son los llamados ríos voladores. Cuando el suelo pierde la capacidad de absorción del agua, esta se va rápidamente por vías superficiales, disminuyendo la cantidad del líquido disponible para que suba a la atmósfera a través de la evapotranspiración del bosque. Ese agua se necesita para que viaje vía aérea hacia otras zonas del planeta. Estamos hablando →

“Si se pierde la Amazonia, habrá no solo un impacto local, sino también macro regional y mundial”.





**“Dónde está la mayor cantidad de kilómetros viales construidos, están las mayores áreas de deforestación y de acaparamiento de tierra”.**

→ de que la deforestación tiene impactos locales pero también macrorregionales y mundiales.

**¿Qué impacto tiene la deforestación en la biodiversidad?**

Hemos tomado mediciones de zonas sin cobertura boscosa. Estas pueden aumentar su temperatura entre cinco y nueve grados en las mañanas, y hasta 12-15 al medio día. Este calentamiento puede acabar por completo con las condiciones de la biodiversidad original que hay en un ecosistema boscoso. Así mismo, desaparecen las diferentes interacciones que hay entre diversos organismos con las especies arbóreas, con lo cual la biodiversidad asociada también deja de existir.

Foto: cortesía FCDS.

**¿Cuánto puede tardar un área deforestada en restaurarse?**

Hay sitios que tienen una mayor velocidad de recuperación y otros que son muchísimos más lentos. Por ejemplo, en las partes altas de la cordillera, en los páramos, pasan cientos de años antes de poder volver a una condición original. A la vez, existen estudios que demuestran que en el Escudo Guayanés se necesitan más de 150 años para retornar a su estado original. Sin embargo, uno podría pensar que en ciertas zonas se puede demorar unos 30 o 40 años para volver a tener un proceso de un bosque maduro, con unas condiciones relativamente similares a las que había originalmente.

**¿Qué cifras de deforestación arroja el monitoreo que hace la FCDS?**

Hicimos una medición para la región amazónica, que es nuestra área de interés, y encontramos una

pérdida de 108.000 hectáreas en 2020. El IDEAM, en su más reciente informe reportó 109.302 hectáreas.

**¿Cuáles son las principales causas de la deforestación en la Amazonia colombiana?**

La principal causa de la deforestación es la apropiación ilegal de tierras con fines de acaparamiento. Las tierras se apropian para la expansión vial –con recursos tanto legales como ilegales– y la ganaderización; en algunos casos también se apropian áreas que son abandonadas por cultivos de coca y otras actividades como el lavado de activos proveniente de la minería ilegal y del narcotráfico. También hay grupos de campesinos sin tierra, que acceden a la misma a través de la deforestación, pero en una escala mucho menor a la de los acaparadores.

**¿De qué manera la creación de infraestructura vial impacta los bosques?**

Hay una correlación directa entre los ejes viales y la deforestación. Las vías terrestres son el principal motor. Hasta un 90% de la deforestación en la región amazónica ocurre a 5 km de distancia, o menos, de un eje vial. Una vez creadas las vías aparecen las fincas, los pastos y se genera el proceso de ganaderización. Luego ese terreno pasará a otras fases de transformación, que probablemente será la agricultura mecanizada hacia el futuro. Durante los últimos dos años se han desarrollado más de 800 km anuales de vías no planificadas; podríamos llegar casi hasta 2.000 km, si contamos las legales, creadas con recursos públicos. Estas son incluso más impactantes que las otras.

**¿Cuáles son las principales amenazas que enfrenta la selva amazónica?**

La entrada de la frontera agropecuaria dentro de las áreas más sensibles de la región amazónica —todo lo que está cubierto por el escudo guayanés, que son los grandes resguardos indígenas del oriente y del sur, y los parques nacionales, que se encuentran en un estado muy importante de fragmentación— y la pérdida de las áreas de reserva forestal, que podrían ser la llave maestra para que poblaciones campesinas vulnerables tengan acceso a la tierra y a los bosques.

Fotos: cortesía FCDS.

**Usted formó parte del equipo que ideó la propuesta de**



**Ley de Delitos Ambientales que ya fue aprobada. ¿De qué se trata esta ley?**

Es una herramienta jurídica que hacía falta. Los grandes apropiadores y acaparadores de tierra tenían claro que en el marco jurídico sus acciones no tenían ningún tipo de castigo. Precisamente, el foco debe estar sobre quienes se apropian de la tierra a gran escala. No podemos seguir persiguiendo a la población vulnerable campesina, algo absolutamente ridículo, mientras los grandes determinadores, que organizan, conspiran y financian, están tranquilos.

La ley incluye el proceso de deforestación y apropiación de tierras. Con esto, le da un giro al enfoque de la política de aplicación de la ley. Es histórico porque llevábamos más de cinco décadas de retraso y por eso la deforestación se seguía viendo como un problema de quién tumba un árbol, cuando esa persona es tan vulnerable como la planta. Quien realmente se queda con las tierras nunca va a tener una motosierra en las manos; por eso es tan trascendental ese enfoque de la ley, que abre la ventana a otros temas importantes como la necesidad de determinar una frontera agropecuaria definitiva y vinculante, de generar una certificación de origen de los productos que provienen de la región amazónica, de avanzar en los procesos de adjudicación de baldíos y de derechos para población campesina.

**En materia de políticas públicas, ¿qué más hace**

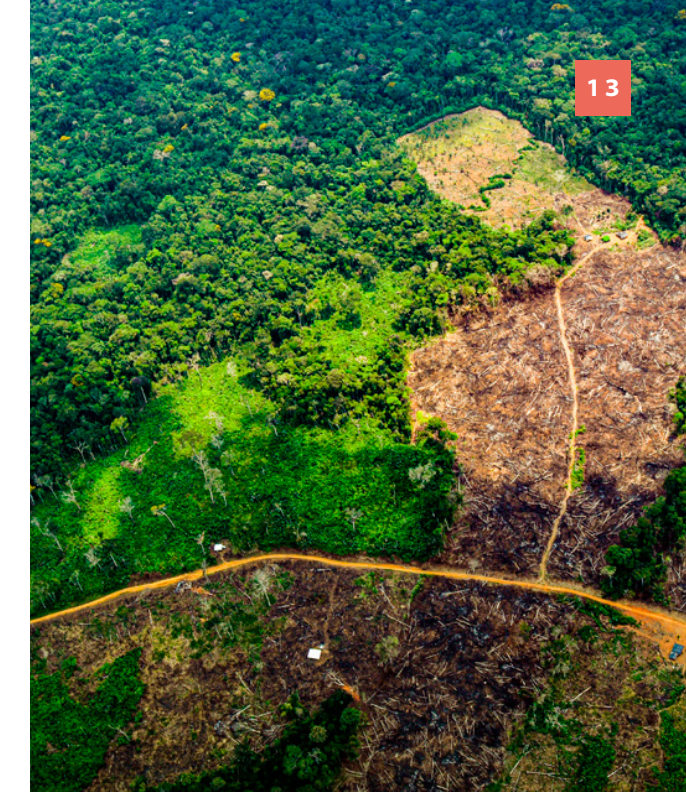

**falta para hacer frente a la deforestación?**

Hoy tenemos una tercera parte del Amazonas intervenida. Debemos mantenernos así y mejorar nuestras prácticas allí para generar una economía sostenible y de transición. Debe haber una frontera agropecuaria definida y un modelo de desarrollo de largo plazo. Las otras dos terceras partes debemos conservarlas para que sigan cumpliendo la función de regular el clima y proveer el agua que nutre el eje de los Andes, no solo en nuestro país sino en el continente. Allí tenemos resguardos indígenas y áreas protegidas. Eso hay que consolidarlo como una forma de economía que nos permita, al igual que otros países de Centroamérica, generar recursos. Adicionalmente, debemos insertarnos en el mercado mundial con productos con certificación de origen. ■

**“Durante los últimos cinco años entraron 1.050.000 cabezas de ganado alrededor de Chiribiquete. Ese es un tema importante que nos hace falta trabajar”.**



# Los líderes religiosos de San José del Guaviare siguen trabajando por la protección de sus bosques

El pasado 30 de agosto en San José del Guaviare, IRI-Colombia comenzó un recorrido por la Amazonia, durante el cual realizará el segundo proceso de formación 2021 de sus 36 capítulos locales, y llevará a cabo reuniones con las administraciones municipales y departamentales, e instituciones del sector privado, con el fin de seguir avanzando en la defensa de los bosques tropicales.

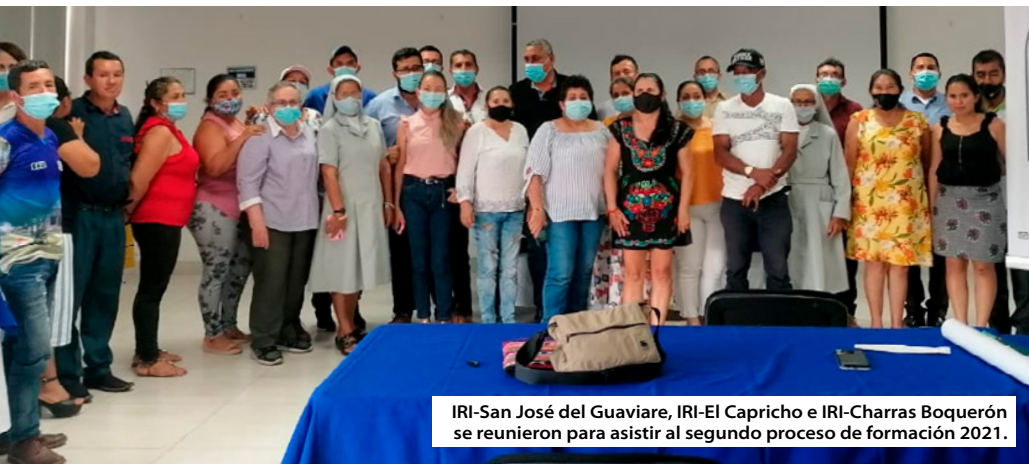

IRI-San José del Guaviare, IRI-El Capricho e IRI-Charras Boquerón se reunieron para asistir al segundo proceso de formación 2021.



Los líderes religiosos participaron activamente durante la reunión.



Los líderes religiosos analizaron los avances de su plan de acción.

## Segundo proceso de formación 2021 en San José del Guaviare

“Todos somos responsables de emprender pequeñas acciones. Podemos mostrarle a Colombia y al mundo que IRI-San José del Guaviare está generando un cambio y un impacto positivo en los ecosistemas, bosques, cuencas y sitios turísticos”, señaló el pastor

Janier Islen Cardona, dirigiéndose a los líderes religiosos y sociales que conforman los capítulos de IRI-San José del Guaviare, IRI-Charras Boquerón e IRI-El Capricho, quienes se reunieron el pasado 31 de agosto en el auditorio del Hotel El Aeropuerto para realizar el segundo proceso

de formación 2021 y un taller de seguimiento a sus planes de acción y de acción pastoral.

“Las comunidades religiosas tenemos la oportunidad única de contribuir con el objetivo global de restaurar los ecosistemas forestales participando de una manera protagónica. Llegó el



El pastor Janier Islen Cardona, de IRI-San José del Guaviare, impartió el taller sobre restauración de bosques.



momento de actuar, de tomar acciones”, sentenció el pastor de la iglesia Misión Panamericana y miembro de IRI-San José del Guaviare, quien dio un taller sobre la cartilla *Restauración de bosques*, una herramienta pedagógica creada por IRI-Colombia con el propósito de brindar información sobre este tema a los líderes religiosos y sugerirles actividades pastorales que pueden realizar con sus comunidades. Por su parte, el ingeniero Gustavo Adolfo Garzón, dio una charla sobre deforestación. “Nuestra vulnerabilidad se incrementa mucho más frente a la deforestación y el cambio climático. Se reduce la posibilidad de que a futuro podamos disponer de agua en cantidad y de calidad”, expresó el consultor ambiental, quien además analizó las preocupantes cifras de este fenómeno el año pasado en el Guaviare y, particularmente, en San José del Guaviare.

### ¿Cómo van nuestros planes de trabajo?

Durante la segunda parte de la jornada, los líderes religiosos de diversas comunidades de fe y líderes sociales de distintas organizaciones que conforman los capítulos de IRI en San José

## Periplo por la Amazonia

El recorrido de IRI-Colombia inició con varias jornadas de trabajo en San José del Guaviare, del 30 de agosto al 1 de septiembre, y finalizará el 3 de diciembre en La Macarena, Meta. La gira incluye también la visita a los capítulos locales en Miraflores, El Retorno y Calamar, en Guaviare; San Vicente del Caguán, Cartagena del Chairá, Puerto Rico y Solano, en Caquetá; y Puerto Leguizamo, Puerto Asís y Puerto Guzmán, en Putumayo.

del Guaviare revisaron una a una las actividades formuladas en sus planes de acción y de acción pastoral, con el fin de identificar los avances y desafíos en su cumplimiento.

250 árboles sembrados en los nacederos de la vereda La Colina y la instalación de vallas con mensajes ecológicos, son algunos de los logros de los capítulos locales de IRI en San José del Guaviare. Así lo evidenció este ejercicio, guiado por el asesor nacional de IRI-Colombia, Carlos Augusto Lozano. Además, durante el taller los participantes definieron fechas para la realización de algunas actividades como la organización de reuniones sectoriales en El Capricho, Charras-Boquerón y La Fuga para trabajar por la protección y restauración de la Serranía de la Lindosa y el caño La Fuga; la siembra de 45 árboles en las cercanías al polideportivo de La Colina; una jornada de limpieza en las riberas de los ríos y en la Serranía de La Lindosa, iniciativa de Guías SelvAdentro, organización que forma parte de IRI-San José del Guaviare; y un

recorrido ecológico de carácter pedagógico por diversos sectores de la Serranía de la Lindosa.

Adicionalmente, los líderes religiosos de los tres capítulos se comprometieron a avanzar en el cumplimiento de las actividades formuladas en los planes de acción pastoral. “Esta es una apuesta por superar las diferencias doctrinales, políticas y sociales, y unirnos alrededor de lo que verdaderamente importa: el cuidado de la Creación”, sentenció el pastor de la Iglesia Cruzada Cristiana en Colombia, William Porras, coordinador de los capítulos locales de IRI en San José del Guaviare. ■



Los líderes religiosos y sociales conversaron sobre los avances de su plan de acción pastoral.





## El Concejo Municipal de San José del Guaviare se comprometió a continuar trabajando por los bosques del municipio.

Un grupo conformado por los religiosos que lideran los capítulos locales en San José del Guaviare, Charras Boquerón y El Capricho, con el acompañamiento del equipo nacional, se reunieron con los miembros del Concejo Municipal de San José del Guaviare el pasado 30 de agosto.

El encuentro, que se realizó en las instalaciones la corporación municipal, tenía como objetivo reiterar a los honorables concejales el trabajo y la misión de la Iniciativa, presentarles un análisis del informe *Cambio Climático 2021, la base de la ciencia física, del Panel Intergubernamental sobre Cambio Climático*, y del informe *Monitoreo de deforestación 2021*, emitido por el IDEAM en julio pasado. Así mismo, abordar las recomendaciones hechas por IRI-Colombia durante el proceso de formulación del Plan de Desarrollo Municipal. Algunas de estas observaciones estaban relacionadas con la insuficiente meta propuesta para la recuperación de los bosques tropicales (la cifra era igual a la cifra de bosques existentes), así como con la claridad en los términos de la meta propuesta para la recuperación de bosques degradados como consecuencia de la apropiación de terrenos para ganadería extensiva y cultivos ilícitos.

“Es un momento de unirnos por el cuidado de la Creación. Este es un llamado a apoyar la defensa de los bosques”, enfatizó el pastor William Porras, coordinador de IRI-



San José del Guaviare. Durante la reunión, el equipo nacional de IRI señaló la importancia de frenar la deforestación y mitigar el cambio climático en este departamento estratégico para la Amazonia colombiana. Adicionalmente, propuso a los cabildantes unirse al frente intermunicipal de concejales que impulsa IRI-Colombia, cuyo objetivo es trabajar de manera exhaustiva por la protección de los bosques tropicales y de los pueblos indígenas que los habitan. Más adelante, éste frente se articulará con uno interdepartamental de diputados y uno nacional de congresistas.

El Honorable Concejo se comprometió a someter a aprobación en la próxima sesión ordinaria, que iniciará en noviembre, un Proyecto de Acuerdo para unirse a este frente. Además, el presidente del Concejo se comprometió a apoyar los esfuerzos para la elaboración de un Proyecto de Ley, que se tramitará en el Congreso de la República, sobre Pago por Servicios Ambientales. Esto con



la esperanza de que sea la base fundamental de una estrategia para que los campesinos se conviertan en protectores de los bosques. Así mismo, solicitó a IRI-Colombia prestarle apoyo técnico para analizar el proyecto de acuerdo mediante el cual se adopta el plan básico de ordenamiento territorial y su adecuación a las órdenes de la Corte Suprema de Justicia, impartidas en la sentencia de tutela 4350 de 2018.

“Como concejales no podemos ser ajenos al cambio climático o a la deforestación. Debemos contribuir hasta donde nuestro conocimiento y sentido de pertenencia por el mundo nos lo permita”, señaló Raúl Hurtado, vicepresidente del Concejo Municipal. ■

*“Esta es una invitación para que juntos unamos esfuerzos para trabajar con el gobierno y con nuestras comunidades para revertir los efectos del cambio climático”, Blanca Lucía Echeverry, coordinadora nacional de IRI-Colombia.*

## La Alcaldía Municipal rinde cuentas ante los IRI de San José del Guaviare

IRI Colombia y sus capítulos locales en San José del Guaviare, Charras Boquerón y El Capricho, se reunieron el pasado 31 de agosto en el auditorio del Hotel El Aeropuerto de San José del Guaviare, con el alcalde encargado, Ricardo Valderrama Murcia, y otros representantes de la administración municipal, con el fin de concertar planes de trabajo con el gobierno local –en materia de protección de bosques y control de deforestación– y conocer los avances en el cumplimiento de los programas sobre estos temas, incluidos en el Plan de Desarrollo Municipal, y de las órdenes impartidas por la Corte Suprema de Justicia en la Sentencia de Tutela 4360 de 2018.

“Estos espacios son muy importantes para la visión que tenemos de nuestro territorio. Debemos estar integrados en una estrategia con un objetivo común: limitar el impacto del cambio climático; más en un lugar como el Guaviare, que encabeza la Amazonia”, señaló la secretaria de planeación, Stephanie Santacruz.

Además de manifestar su apoyo a la Iniciativa, los representantes del gobierno municipal hicieron una rendición de cuentas en la que presentaron los avances de los proyectos de acción ambiental incluidos en el Plan de Desarrollo Municipal, como la planificación predial, que busca diseñar un sistema agrícola sostenible pensando en las necesidades de cada predio; así como los planes de reconversión productiva, viveros comunitarios y pago por servicios ambientales a través de acuerdos de conservación del bosque.

De acuerdo con los funcionarios públicos, el resultado son más de 9.800 hectáreas de bosque incluidas en acuerdos de protección liderados por el Ministerio de Ambiente. ■



**Francisco Cuéllar, secretario administrativo y de Desarrollo Social; Ricardo Valderrama Murcia, alcalde encargado, y Stephanie Santacruz, secretaria de Planeación.**



*“Debemos estar integrados en una estrategia común que tenga un solo objetivo: limitar el impacto del cambio climático”: secretaria de planeación San José del Guaviare*



### Encuentro con el CTP de San José del Guaviare

Como parte de las sesiones de trabajo en los capítulos locales de San José del Guaviare, IRI-Colombia se reunió el 1 de septiembre con integrantes del Consejo Territorial de Planeación (CTP) del municipio. “Esta invitación tiene como propósito que trabajemos de la mano, porque tenemos una responsabilidad ante nuestro país, ante el mundo y ante nuestra propia conciencia, por lo que sucede en la Amazonia”, señaló el pastor William Porras, coordinador de IRI-San José del Guaviare, al comenzar la reunión, cuyos objetivos eran conocer el estado del Plan Básico de Ordenamiento Territorial del municipio y la participación del CTP en la formulación del mismo, así como su evaluación de las estrategias ambientales planteadas por la administración municipal dentro del Plan de desarrollo y el cumplimiento de las órdenes impartidas por la sentencia de tutela 4360 de 2018 de la Corte Suprema de Justicia. Algunos de los integrantes del CTP resaltaron la necesidad de un acompañamiento y una puesta en común más acertada por parte de las autoridades ambientales, frente a los políticas y decisiones que se tomen del territorio que ellos habitan. “Crean la sentencia 4360 y dicen que la Amazonia es sujeto de derechos, pero las autoridades no socializan con los campesinos y la gente que habita realmente esos espacios. La sentencia no fue socializada entre las comunidades. Solo nos hablaron de la ley. El trabajo de IRI puede ser fundamental en este proceso de pedagogía”, apuntó Germán Humberto Ramírez, representante campesino del CTP de San José del Guaviare.



## “La reducción de la deforestación ha sido un esfuerzo de las comunidades”, Heydeer Palacio, gobernador del Guaviare



El encuentro con la gobernación de Guaviare se llevó a cabo en el auditorio del hotel El Aeropuerto, de San José del Guaviare.

“Conozco el trabajo de IRI-Colombia desde el 2018. Para mí es una estrategia ganadora contra la deforestación, porque los líderes religiosos son quienes realmente están presentes a lo largo de todo el territorio”. Con estas palabras el gobernador del Guaviare, Heydeer Palacio, se refirió a la Iniciativa Interreligiosa para los Bosques Tropicales que, en su visita a los capítulos locales, se reunió con la autoridad departamental para conocer los avances de los programas relacionados con protección de bosques y control de deforestación incluidos en el Plan de Desarrollo Departamental, y de las órdenes impartidas por la sentencia de tutela 4360 de 2018, de la Corte Suprema de Justicia.

Durante la reunión, realizada el pasado 1 de septiembre en el Hotel Aeropuerto de San José del Guaviare, el gobernador Palacio reconoció que aunque se han realizado acciones para la reducción de la deforestación del departamento, uno de los más deforestados del país según cifras del IDEAM, aún hace falta más trabajo. “En 2017 alcanzamos

el pico de deforestación más alto con 38.000 hectáreas afectadas. En 2019 logramos bajar a 24.000 hectáreas y el año pasado, 2020, reducimos a 14.000 hectáreas. Lo que indica que hemos ido descendiendo, pero es claro que siempre será más lo que falta por hacer”, señaló.

Como resultado de esta reunión, la Gobernación de Guaviare e IRI-Colombia firmarán un “Acuerdo de voluntades”, con el fin de vincular a los líderes religiosos y sociales que conforman los capítulos locales en San José del Guaviare, El Capricho y Charras Boquerón en las actividades del programa Guardianes de la Amazonia –Guárdela, con el que se espera sembrar un millón de árboles en el departamento. De esta manera, la Iniciativa hará parte de las jornadas de reforestación, con semillas típicas de la región, y contará con el acompañamiento técnico durante el crecimiento de las especies arbóreas. “Me sumo a esta campaña que ustedes emprenden como un empleado más, como un aliado que también quiere hacer parte de esta bonita estrategia”, concluyó el gobernador del Guaviare. ■



El gobernador, Heydeer Palacio, se dirige a los miembros de los capítulos locales de IRI en San José del Guaviare, Charras Boquerón y El Capricho.



Posterior al encuentro con el gobernador del Guaviare, IRI-Colombia se reunió con Nelder Parra, Secretario de Agricultura del departamento, para concretar los compromisos entre la Iniciativa y la gobernación.



Miembros de los capítulos de IRI en Guaviare y del equipo nacional, reunidos con Joaquín Martínez, director de la cámara de Comercio de San José del Guaviare.

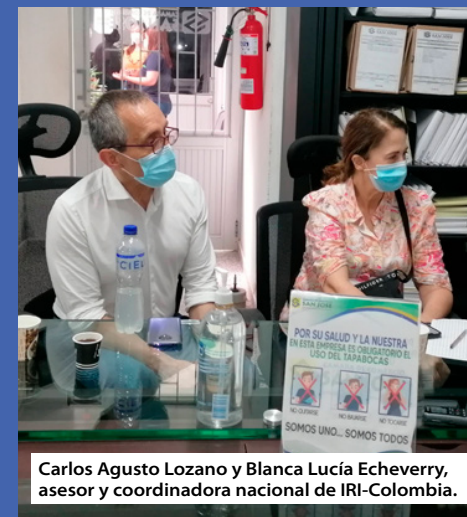

Carlos Augusto Lozano y Blanca Lucía Echeverry, asesor y coordinadora nacional de IRI-Colombia.

### IRI-Colombia se acerca al sector privado

“Sabemos que las cámaras de comercio no necesitan motivación sobre la importancia de proteger la selva amazónica y restaurarla. Pero también sabemos que es necesario acelerar los esfuerzos que estamos haciendo para proteger esa riqueza forestal”, sentenció el pastor Libardo Díaz, coordinador de IRI-El Retorno, durante la reunión que sostuvo la Iniciativa con Joaquín Martínez, director de la Cámara de Comercio de San José del Guaviare. El encuentro, que resultó muy positivo, tenía el objetivo de dar a conocer el trabajo de IRI en la Amazonia y el mundo, y explorar las áreas de interés conjuntas para trabajar mancomunadamente por la protección de los bosques tropicales, el control de la deforestación y la restauración del ecosistema amazónico. Como resultado, el director de la Cámara de Comercio se comprometió a analizar el acuerdo de voluntades que preparará IRI-Colombia, con el fin de incluir acciones conjuntas de sensibilización y concientización sobre la urgencia de la protección de la Amazonia en el próximo plan de acción de esta institución.

## IRI-Colombia se reúne con el obispo de San José del Guaviare

“Cuando me preparaba para ser profesor, me enseñaron que lo que se ve, se oye, se escribe o se habla queda cuatro veces en la mente. Nuestras iglesias y nuestros centros de culto tienen que expresar de alguna manera que es toda la creación la que entra al culto. Como dijo el papa Francisco: “La suma de las pequeñas cosas será la que haga la diferencia”, señaló monseñor Nelson Jair Cardona, obispo de San José del Guaviare, durante su encuentro con la Iniciativa el pasado 1 de septiembre en la Diócesis de este municipio. A la reunión asistieron el equipo nacional de IRI-Colombia; la hermana Constanza Arango, del Consejo Interreligioso de Colombia; el pastor William Porras, coordinador de IRI-San José del Guaviare; el pastor Libardo Díaz, coordinador de IRI-El Retorno; y la hermana Hilda Camargo y el pastor Janier Islen Cardona, miembros del capítulo de IRI en el municipio guaviarense. Durante la reunión, el equipo de IRI-Colombia puso al tanto al señor obispo sobre los avances de la Iniciativa en el municipio y alertó sobre la necesidad de continuar impulsando el trabajo de las comunidades de fe para responder a las graves cifras de deforestación que se han presentado en el departamento. Por su parte, monseñor Nelson Jair Cardona se comprometió a preparar y enviar una carta pastoral a todos los sacerdotes de la diócesis, con el fin de motivarlos a fortalecer la participación de las parroquias en las diferentes acciones que adelanta la Iniciativa en esta región. ■



El encuentro con Monseñor Nelson Jair Cardona se realizó en la Diócesis de San José del Guaviare.



De izquierda a derecha: el pastor Libardo Díaz, el pastor Janier Cardona, la hermana Constanza Arango, el pastor William Porras, la hermana Hilda Camargo, monseñor Nelson Jair Cardona, Blanca Lucía Echeverry y Carlos Augusto Lozano.



## IRI-INDONESIA

### IRI-Indonesia hizo un prelanzamiento del capítulo local en Papúa Occidental



Debido a la inestabilidad política de la región y a la pandemia, la Iniciativa en Indonesia pospuso el lanzamiento de su capítulo local en Papúa Occidental. Sin embargo, el pasado 30 de junio realizó un prelanzamiento en el que participaron 100 líderes de comunidades religiosas cristianas,

católicas, musulmanas, hindúes y budistas, así como representantes de la Alianza de Pueblos Indígenas del Archipiélago (AMAN). El Gobernador de Papúa Occidental, quien presidió el acto, apoyó la llegada de IRI de Papúa Occidental e impulsó la planificación de un evento de lanzamiento oficial.



## IRI-PERÚ

### Quillabamba y Puerto Inca serán los dos nuevos capítulos locales de la Iniciativa en Perú

IRI-Perú se reunió el pasado 19 y 21 de julio con líderes religiosos en Quillabamba, en la región Cusco, y Puerto Inca, en la región Huánuco, para presentar su trabajo y el plan de instalación de nuevos capítulos locales en estas ciudades. A la reunión en Quillabamba asistieron miembros de diversas comunidades religiosas como la parroquia de Quillabamba, el Consejo de Laicos, el Movimiento Misionero Mundial de Quillabamba, la Iglesia Adventista del Séptimo Día y la Iglesia Alianza Cristiana de Quillabamba. Los participantes respaldaron la Iniciativa y se comprometieron a trabajar para implementar proyectos de restauración de bosques.

## IRI-RDC

### El capítulo de IRI en la República Democrática del Congo avanza en la búsqueda de estrategias para proteger los bosques

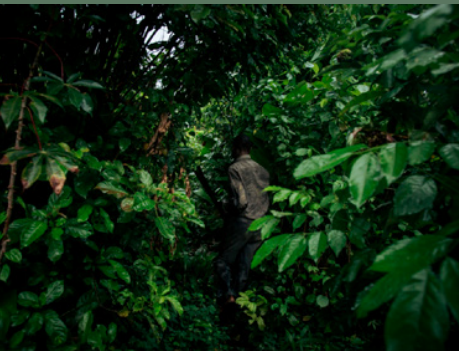

IRI-República Democrática del Congo trabaja en alianza con Fern, una organización dedicada a la protección de los bosques y de las personas que dependen de éstos, para influir en las políticas europeas que afectan directamente esta nación. Por esta razón, el pasado 5 de julio se reunió con la Dirección General de Asociaciones Internacionales de la Unión Europea, con la intención de conocer la posición del Director General sobre los ensayos de aptitud y los Acuerdos de Asociación

Voluntaria, conocer la opinión de la Dirección General sobre la normativa de deforestación y las medidas a tomar, y recibir información actualizada sobre la evolución de las asociaciones forestales. Los participantes en la reunión debatieron sobre los nuevos reglamentos, el presupuesto de la Unión Europea, el futuro de la aplicación de las leyes forestales, la gobernanza y el comercio, y la segunda generación de Acuerdos Voluntarios de Asociación.



INICIATIVA  
INTERRELIGIOSA PARA LOS  
BOSQUES TROPICALES

**IRI-COLOMBIA**

EL BOSQUE ES VIDA Julio-Septiembre de 2021

**EQUIPO IRI-COLOMBIA**

Coordinadora Nacional: Blanca Lucía Echeverry. Asesores Nacionales: Carlos Augusto Lozano y Elizabeth Duque Echeverry. Oficial de Programa: Diana Cristina Carvajal Rivera. Oficial de Comunicaciones: Juliana Jaimes.

**Colaboradores**

Esteban Cabuya, Universidad de la Amazonía. Hermana Azucena Correa, IRI-Puerto Asís. Pastor John Jairo Puerta, IRI-Puerto Rico. Dra. Gloria Velásquez, ingeniera ambiental. Pastor William Porras, IRI-San José del Guaviare. Gustavo Adolfo Garzón, consultor ambiental.

Desarrollo y diseño de EL BOSQUE ES VIDA: Diana Cristina Carvajal Rivera. Foto de portada: cortesía FCDS.